PREVISÕES para o D. F. e Niterói, até 14 hs. de HOJE:
TEMPO — Instavel, com chuvas.
TEMPERATURA — Estavel.
VENTOS — De Nordeste a Sueste, frescos por vezes.

Temperaturas máximas e minimas de ontem:
Aeroporto, 26,9 e 23,4 — Bangú, 31,6 e 23,2 — Ipanema, 30,9 e 23,2 — Jardim Botânico, 30,6 e 22,2 — Meier, 33,1 e 23,8 — Paquetá, 29,1 e 19,3 — Pão de Açucar, 30,9 e 21,7 — Saenz Pena, 31,8 e 19,0 — Santa Cruz, 32,3 e 22,7.

CAMBIO: £ 79$670; Dolar 19$630; Marc. 6$040; Esc. $800; Peso arg. 4$840; P. urug. 10$410. (Mais o imp. de 5 %).

Diario de Noticias

Redação e Oficina — Rua da Constituição, 11

Rio de Janeiro, Quinta-feira, 1 de Janeiro de 1942

Fundado em 1930 – Ano XII – N.º 5886
Propriedade da S. A. DIARIO DE NOTICIAS
O. R. Dantas, pres; M. Gomes Moreira, tesoureiro; Aurelio Silva, secretario.
Gerente - Máximo Bhering
Tels.: 42-2918 — 42-2919 — 42-2910 — (Rede interna).
ASSINATURAS - Ano, 75$; Sem., 40$; Trim., 20$; Mês, 7$
ED. DE HOJE, 2 SECÇÕES, 16 PAGINAS — $300

KALUGA ESTA' NOVAMENTE EM PODER DOS RUSSOS

As tropas soviéticas reconquistaram, tambem, o importante centro ferroviario de Movoyekirshe e derrotaram os alemães ao sul de Tula e em Volokolamsk

Ultrapassaram Taganrog os Exércitos do marechal Timoshenko, que procura fazer junção com as forças que lutam na Criméia

MOSCOU, 31 (U. P.) — Anuncia-se que as forças russas reconquistaram a cidade de Kaluga e o importante centro ferroviario de Novoyckirishe.

Acrescenta-se que as forças soviéticas estão avançando ao longo de toda a frente e que os alemães foram batidos ao sul de Tula e em Volokolamsk.

4 corpos do Exército derrotados

MOSCOU, 31 (U. P.) — Anuncia-se oficialmente que durante a batalha de Kaluga foram derrotados quatro corpos do exército alemão.

Acrescenta-se que entre as forças derrotadas se encontram a 15ª divisão de infantaria, a 19ª divisão de tanks e a 2ª divisão de guardas.

Em Leningrado

MOSCOU, 31 (U. P.) — Os avanços russos, na zona de Leningrado, destinados em última instancia a levantar o cerco desta cidade, foram reforçados grandemente, pela vitoria das tropas do general Meretskov perto de Volkhov.

Tropas de Timoshenko

MOSCOU, 31 (U. P.) — Na frente meridional, o marechal Timoshenko, esteve reorganizando suas tropas, as quais deram o primeiro impulso á atual ofensiva, com a reconquista de Rostov.

Acredita-se aqui que Timoshenko chegou alem de Taganrog, e avança para o oeste, preparando-se para uma junção com os exércitos russos que lutam, agora, na Peninsula da Criméia.

Comunicado russo

MOSCOU, 31 (U. P.) — A radio desta capital transmitiu, hoje, as seguintes informações:

"Em um setor da frente de Leningrado, o inimigo atacou ferozmente as posições russas, porem, nossas tropas o repeliram, causando-lhe baixas. Mais de 200 oficiais e soldados alemães ficaram mortos no campo de batalha. Nossas tropas destruiram 4 canhões e 12 ninhos de metralhadoras pesadas.

"Na luta pela aldeia de Novoselsy, uma unidade russa se apoderou de 4 canhões "anti-tanks", que imediatamente foram utilizados contra o inimigo em retirada, que sofreu muitas baixas em homens e material".

Comunicado alemão

BERLIM, via Estocolmo, 31 — (U. P.) — Texto do comunicado de guerra alemão:

"Todos os contingentes alemães e rumenos, em disponibilidade na peninsula da Criméia, foram utilizados num ataque concentrado sobre Sebastopol, o qual teve inicio a 17 de dezembro, sendo conquistadas posições defensivas russas fortemente levantadas. No decorrer da violenta luta local, foram introduzidas profundas cunhas nas posições inimigas. Aproveitando esta concentração das forças germano-rumenas, o inimigo, durante estes últimos poucos dias, desembarcou grandes formações na peninsula de Keatch, nas proximidades de Teodosia. Em face disto, o Comando alemão está adotando as medidas que se fazem necessarias.

"Na frente oriental, onde reina intenso frio, registraram-se violentos encontros em nossas posições defensivas de varios setores, particularmente nos centrais, onde a aviação alemã apoiou as operações defensivas do Exército com eficazes ataques, de pouca altura, contra varios pontos. Concentrações de cavalaria e infantaria inimigas, que se encontravam prontas para empreender ataques, foram dispersadas, sofrendo graves perdas.

"Aviões alemães bombardearam, novamente, varios aeródromos e outros objetivos, em Malta.

"XYZ" – gigantesco plano estratégico aliado

No momento em que se anunciavam, em Washington, os preparativos finais desse esquema de guerra, unidades navais nipônicas foram vistas na costa do Alaska

WASHINGTON, 31 (U. P.) — Exatamente nestes momentos, em que se ajustam os últimos pontos do gigantesco plano estratégico denominado "X Y Z", anunciou-se que pela primeira vez, desde o inicio das hostilidades no Pacifico, foram avistadas algumas unidades navais japonesas na costa do Terrotorio do Alaska, fato este que vem evidenciar a existencia de uma ameaça a novo ponto do solo norte americano. Dizem os meios oficiais que as unidades em questão, submarinos, ao que se deu a entender, apareceram nas proximidades da importante base naval em construção (talvez já completada) do sul do Alaska, no golfo deste nome.

O Territorio do Alaska e as Ilhas Aleutianas são considerados vitais não só para a defesa do setor norte dos Estados Unidos, mas ainda para as operações de ataque contra os japoneses, que os norte americanos deverão levar a efeito com bases na região setentrional. Partindo de Kodiak, os submarinos e os aviões de bombardeio de longo raio de ação poderão atacar, diretamente, o Japão, que dista 4.000 quilômetros, eis porque se considera essa ilha como um dos evidentes objetivos da ação nipônica.

Com referencia ao plano estratégico "X Y Z", o presidente Roosevelt esclareceu que, até a data do ataque nipônico a Hawaii, o governo dos Estados Unidos tinha um plano, designado por "X", que parecia suficiente. Mas, depois do ataque do dia 7, o plano em questão foi novamente examinado e considerado demasiadamente limitado, em vista da forma pela qual a guerra deveria, então, ser conduzida. Os peritos estabeleceram, em seguida, o plano "Y" e, logo depois, o "Z". A coordenação final destes três planos estratégicos deu o que atualmente se designa por "X Y Z".

A Venezuela rompeu com o "Eixo"

Cortou as suas relações diplomáticas com os governos do Reich, da Italia e do Japão

WASHINGTON, 31 (U. P.) — O embaixador da Venezuela nesta capital, sr. Diógenes Escalante, comunicou ao Departamento de Estado que o governo de seu país resolveu romper as relações diplomáticas com a Alemanha, com a Italia e com o Japão. Informou que esta deliberação foi tomada durante a reunião celebrada pelo gabinete, ontem, á noite, e que será transmitida aos ministros daqueles dois primeiros países e ao encarregado dos Negocios deste último, em Caracas.

O embaixador venezuelano acrescentou, ainda, que se trata meramente de uma ruptura diplomática, o que não importa, necessariamente, no prelúdio de uma ação de beligerancia.

BRYLCREEM
Ondula o cabelo

SO' PARA CREANÇAS

EFFICAZ E INOFFENSIVO

Segunda derrota das forças alemãs ao sul de Agedabia

AVANÇO EM MASSA DOS JAPONESES SOBRE MANILHA

Embora recuando, as forças norte-americanas e filipinas lutam tenazmente e infligem severas perdas ao invasor

Não se esconde, em Washington, que a situação da capital das Filipinas é grave

WASHINGTON, 31 (U. P.) — As forças armadas japonesas que invadiram a ilha de Luzon, poderosamente apoiadas por bombardeiros de mergulho e nuvens de bombardeiros comuns, forçavam hoje a marcha sobre Manilha, partindo do norte e do sul, com a esperança, ao que parece, de se apoderar dessa presa facil afim de oferecê-la, como presente de Ano-Novo, ao imperador Hirohito.

Manilha isolada

Desde as primeiras horas da manhã, a "cidade aberta" de Manilha, isto é, a indefesa capital, estava sem jornais e sem comunicações privadas com o mundo exterior, embora o Departamento da Marinha tenha informado que, ao meio-dia, mantinha comunicações radiotelefônicas com as autoridades locais.

O último comunicado que se recebeu desse capital, pelos meios usuais da imprensa, foi divulgado ás 11 horas de hoje, hora de Manilha, o qual descreve a situação com cores sombrias.

Informe sombrio

"O inimigo — diz — avança em grande número, partindo do norte e do sul. Seus bombardeiros de mergulho dominam praticamente os caminhos. Os japoneses empregam grandes quantidades de tanks e de unidades blindadas. Nossas linhas recuam".

O último despacho da imprensa diz que a "batalha de Manilha" já se está processando e que "talvez não seja muito prolongada a incerteza sobre seu resultado".

Quando o Departamento da Marinha noticiou que esatbeleceu contacto, ao meio-dia, com Manilha, haviam transcorrido 13 horas sem comunicação com a capital filipina. Não revelou o Departamento com que estação se comunicava, porem, subentende-se que as autoridades militares se apoderaram de todas as estações particulares e comerciais.

Outros setores

Muito embora a dupla investida contra Manilha concentre a atenção principal, o comunicado expedido esta tarde pelo Departamento da Guerra diz que os japoneses exercem tambem uma intensa pressão em todos os demais setores. O comunicado acrescenta que a enorme pressão do inimigo obrigava "a um reajustamento ordenado" das linhas das forças norte-americanas e filipinas, em toda a ilha. Destaca, com elogio, o valor e o heroismo dos defensores nativos e norte-americanos, em sua luta contra um inimigo bastante superior e que, segundo parece, tambem exerce o completo dominio no ar. As notícias recebidas, ontem, de Manilha, indicam que haviam chegado á ilha reforços aereos dos Estados Unidos.

Cidade aberta

Dada a circunstancia de que Manilha foi considerada cidade aberta, deduz-se que, uma vez que os japoneses cheguem aos limites da capital, cessará, automaticamente, toda defesa. No momento, ao largo de todos os caminhos que entretanto, os defensores lutam conduzem á capital e infligem elevadas perdas aos invasores.

Não há noticias de que os japoneses hajam renovado seus ataques aereos contra a cidade, e as últimas mensagens chegadas ao mundo exterior, dizem que a cidade, em si, está relativamente tranquila.

Comunicado do Exército

O comunicado do Exército expedido aqui não faz referencias, diretamente, a Manilha, nem a qualquer outro ponto da frente, porem, indicou que os nipônicos utilizam a maior parte da sua superioridade aerea, preparando o terreno para o avanço das colunas blindadas.

A gravidade da situação, em Manilha, se reflete claramente na declaração de um funcionario do Departamento da Guerra, ao manifestar que "não há motivos para crer que Manilha tenha caído já".

Explicou que a informação em que se baseia o comunicado de Washington foi recebida, diretamente, do Quartel-General do general Douglas Mac Arthur, e que a mesma não fazia referencias á capital filipina.

Efeito psicológico

Os circulos militares desta capital põem em relevo que a atenção, centralizada nestes momentos na sorte de Manilha, poderia perder de vista o panorama imediato da situação militar, na ilha.

Acentuam que o general Mac Arthur já a declarou cidade aberta, com o que antecipou, claramente, que a capital filipina não seria defendida. Se a cidade for capturada — como se espera, em geral, aqui — os japoneses se vangloriarão de uma vitoria psicológica, porem, seus efeitos, no terreno militar, são destituidos de significação. E' inegavel que a ocupação de Manilha, dará aos japoneses algumas vantagens.

Não há noticias sobre a situação em outras frentes da ilha, porem, deduz-se que os nipônicos convergem sobre Manilha, partindo de todos os pontos onde conseguiram desembarcar.

O maior destacamento militar próximo a Manilha é a ilha do Corregedor, que, com sua poderosa fortaleza, guarda a entrada da baía de Manilha. As defesas dessa fortaleza rechaçaram um violento ataque aereo, realizado, hoje, pelos japoneses.

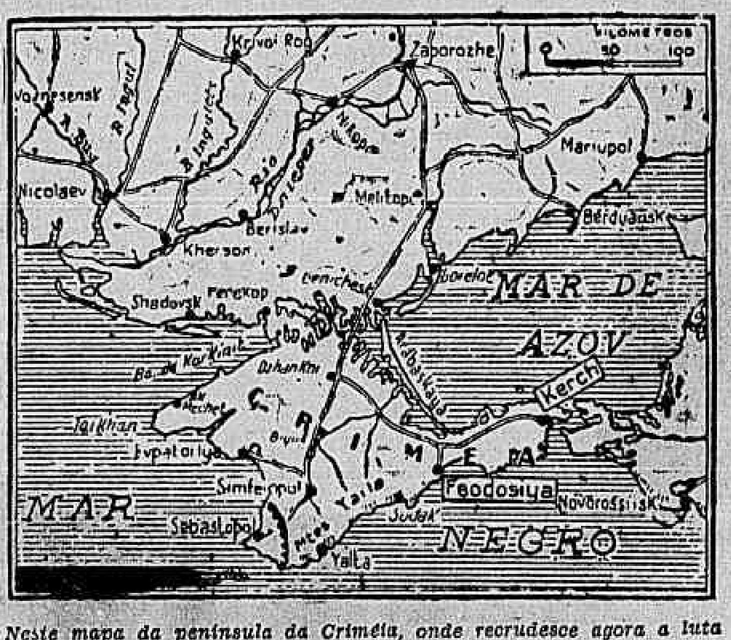

Neste mapa da peninsula da Criméia, onde recrudesce agora a luta entre russos e alemães, destacam-se em quadros, Kerch e Teodosiya, reconquistadas pelas forças soviéticas.

Pela intervenção americana na Europa

Walter LIPPMANN

(Copyright para o Distrito Federal do DIARIO DE NOTICIAS — Reprodução total ou parcial rigorosamente interdita).

CHEGOU o momento de desempenharem os Estados Unidos seu papel no teatro da Europa, contribuindo com o que estiver em suas forças para a grande contra-ofensiva russa e tambem para a contra-ofensiva britânica na Africa. Não devemos pensar que não temos contribuição a prestar por não estarmos ainda preparados para grandes operações militares. Enquanto tem de enfrentar o ataque no leste, Hitler é mais vulneravel que nunca na retaguarda, isto é, na Europa ocupada, na Europa neutra e nos Estados vassalos e comprometidos, como a Italia e a Finlandia. Este é o lado fraco de seu imperio. Em toda esta vasta região, o poderio nazista se dilue por sobre povos que resistem passivamente e para nós voltam os olhos, sabendo que de nós nada têm a temer e tudo têm a ganhar: libertação da condição de escravos e, depois, os meios de restaurar suas existencias.

* * *

Sempre se voltaram para nós, mesmo nos dias em que nos achávamos paralizados pelos nossos debates, mesmo quando parecia que só conseguiriamos a nossa união quando já fosse demasiado tarde. A este tempo já se terão refeito do primeiro choque que lhes devem ter causado os acontecimentos de Pearl Harbor e, talvez com mais clareza do que nós mesmos, apreendido a importancia duradoura de Pearl Harbor. E' que, em Pearl Harbor, a América ficou totalmente empenhada, numa luta de vida e de morte para o Eixo. O fato de haver o Japão atacado enquanto prosseguiam as negociações demoliu a única base concebivel para qualquer especie de paz negociada com qualquer dos governos inimigos. O fato de ser o efeito do traiçoeiro golpe a perda de territorio americano significa que, para a América, a luta só pode terminar por uma completa derrota ou por uma completa vitoria.

O cometimento total da América será compreendido, e corretamente, na Europa, como significando que nossa guerra não pode ser uma guerra fingida, uma guerra de linha defensiva Maginot, uma guerra parcial com os negocios continuando como nos tempos normais e sujeita, a qualquer momento, a renovadas exposões de isolacionismo, derrotismo e apaziguamento. Para todos os povos da Europa o fato cria uma situação inteiramente nova. Pois o total cometimento da América significa que esta guerra só terá fim se todos os povos da Europa ajudarem Hitler a derrotar-nos, ou nos ajudarem a derrotar Hitler.

(Conclue na 2.ª Página)

"E' evidente que a situação no Pacífico foi o tema importante das nossas conversações"

Na entrevista coletiva que, ontem, concedeu à imprensa, no Canadá, o sr. Winston Churchill frisou que as conferencias mantidas com o presidente Roosevelt se traduzirão em fatos

Aludindo às relações entre Hitler e Mussolini, disse o primero ministro: "O tocador de realejo tem bem preso por uma corrente o macaquinho"

OTTAWA, 31 (U. P.) — Como jornalista que foi nos primeiros anos de sua juventude, o primeiro ministro Winston Churchill encerrou um dos mais dramáticos e transcendentais acontecimentos da Historia atual — sua viagem á América do Norte e ao Canadá — concedendo uma entrevista á imprensa durante a qual expressou sua confiança nos próximos triunfos das armas aliadas, destacando especialmente a importancia das vitorias russas e das suas recentes conversações com o presidente Roosevelt sobre o futuro desenvolvimento da guerra.

O primeiro ministro se encontrava de bom humor e varias vezes pilheriou com os jornalistas em cuja companhia permaneceu cerca de 45 minutos. O entrevistado deu autorização para que fossem transmitidas textualmente todas as declarações que fez.

Ao ser interrogado se havia sido tomada alguma resolução de Ano Novo, respondeu que só uma, "procurar com que as coisas continuem na melhor maneira possivel".

"Fatos, não palavras"

O sr. Churchill disse que os resultados de suas conferencias com o presidente Roosevelt se traduzirão em fatos em vez de palavras. "E' evidente que o primeiro mandatario e eu não cruzamos os braços em Washington e é igualmente evidente que a situação no Pacifico foi tema importante em nossas conversações. A nossa firme esperança é que o fato e o que foi decidido por nós se traduza em atos concretos".

Ao resumir em seguida a situação bélica disse: 1.º que os triunfos russos provocaram "uma profunda ferida na vida interna e econômica do povo alemão" porem só os acontecimentos futuros poderão revelar se o golpe foi mortal; 2.º a situação britânica no Atlântico melhorou de tal sorte que as perdas marítimas da Inglaterra alcançam hoje uma quinta parte das registradas faz cinco meses e meio situação que permitirá continuar até o ano próximo em que estarão de serviço os novos navios mercantes que se constróem nos Estados Unidos; 3.º Singapura resistirá provavelmente enquanto que nas Filipinas as forças norte-americanas lutam com grande valor e atacam os japoneses com golpes que estes não esperavam.

Na Libia

Quarto — As forças do "Eixo" na Libia já estão derrotadas, porem ainda resta destruir seu poder de resistencia e,

Quinto — Não houve, nos últi-

(Conclue na 2.ª Página)

Banco do Distrito Federal
Sociedade Anônima
Deseja a todos os seus Amigos e Clientes prosperidades no decurso de 1942

Os restantes contingentes do general Rommel estão sendo encurralados entre o mar e as colinas, enquanto as colunas imperiais procuram fechar as últimas saidas

Esperada, a qualquer momento, a batalha final

CAIRO, 31 (U. P.) — As unidades de tanks do general Ritchie assestaram, hoje, novo e contundente golpe ás já castigadas unidades blindadas do general Erwin Rommel, numa encarniçada batalha travada no setor do Agedabia, a qual teve como resultado o aniquilamento de 20 tanks inimigos. Os remanecentes empreenderam a fuga rumo á Tripolitania.

Aviões britânicos de reconhecimento informaram sobre a presença de uma força de tanks inimigos que se dirigia para o oeste, e uma coluna britânica que havia realizado um movimento envolvente para cortar a retirada foi se aproximando e logo entrou em contacto com os alemães. A batalha se prolongou pelo espaço de dois dias e as baixas foram consideraveis. As informações oficiais dizem que foram completamente destruidos 22 tanks alemães, enquanto que outros 20 foram seriamente avariados, sendo que será necessario um tempo muito longo para que entrem em atividade. A coluna britânica perdeu 14 tanks leves.

Encurraladas

As restantes forças do general Rommel estão agora sendo encurraladas entre o mar e as colinas do leste, enquanto as colunas britânicas fecham ameaçadoramente todas as saidas. Outra importante força britânica avança para o sudoeste, com o objetivo de se apoderar do único caminho para a Tripolitania, afim de que, desta maneira, possa isolar efetivamente a única possibilidade de escape utilizavel pelo grosso dos castigados remanecentes italo-germânicos.

Espera-se um novo e sangrento encontro nos próximos dias.

As afirmações do inimigo de que 74 tanks britânicos foram destruidos pelas forças do Eixo, na Libia, foram ridicularizadas nas esferas militares locais, as quais, no entanto, não negam que que as perdas foram grandes, como, aliás, acontece como qualquer exército que assume a iniciativa do ataque.

O estado precario das divisões do Eixo na Libia, foi admitido pelo orgão italiano "Il Messagero", o qual, em um telegrama procedente do Cairo, qualificou de "seria" a posição do general Rommel, devido ás atividades envolventes das colunas britânicas que ameaçam cortar a retirada para a Tripolitania.

Ação aerea

Embora as forças terrestres sejam as que desferem os principais ataques, as Reais Forças Aereas desempenharam um papel importante, castigando o inimigo e destruindo o restante de seu equipamento e seus depósitos de combustiveis. Poderosas esquadrilhas de bombardeiros e velozes caças, fortemente blindados, agiram sem cessar contra o inimigo. Os pilotos que participaram dessas operações informam que a força aerea inimiga desapareceu do céu da Libia, enquanto que as baterias anti-aereas praticamente não existem.

Batalha decisiva

Os observadores militares admitem que ainda não se travou a batalha decisiva desta fase da campanha. O encontro de Agedabia, embora importante em seus resultados, somente pode ser considerado como uma escaramuça inicial que antecede á ação de grande envergadura que decidirá o destino da Libia. Calcula-se

(Conclue na 2.ª Página)

O "Diario de Noticias" não circulará amanhã

Não havendo trabalho nas redações e oficinas dos jornais, hoje, não circularão nesta data os vespertinos e amanhã os matutinos, inclusive o DIARIO DE NOTICIAS, que só voltará a circular depois de amanhã.

PRENUNCIA-SE A CONTRA-OFENSIVA GERAL BRITÂNICA NA MALASIA

A região ao sul da estratégica cidade de Ipoh transformou-se num teatro de encarniçados combates

SINGAPURA, 31 (U. P.) — As forças imperiais britânicas iniciaram uma serie de contra-ofensivas contra as forças nipônicas ao sul de Ipoh, a segunda cidade do Estado malaio de Perak, na região central da Malasia, enquanto na costa oriental dessa peninsula estão sendo travados violentos combates ao sul de Al Rud, entre patrulhas de ambos os contendores.

Segundo informações aqui recebidas, a região montanhosa coberta de intricadas selvas e que margeiam o rio Perak, ao sul da importante cidade estratégica de Ipoh, é teatro de uma encarniçada luta.

As tropas britânicas decididas, ao que parece, a conter o avanço para o sul das forças nipônicas lançaram repetidos ataques contra as linhas inimigas, dando a impressão de ser o começo de uma ofensiva geral contra os invasores. Por outro lado, anuncia-se que a aviação inimiga aumentou a intensidade de seus ataques, auxiliando as forças terrestres detidas pelos britânicos no vale de Perak, fazendo uma serie de ataques e bombardeios contra as comunicações da retaguarda britânica, ao largo da costa do estreito da Malasia e contra as concentrações de forças britânicas ao sul de Ipoh.

O ataque aereo de que ontem foi alvo Singapura, foi o único de seria intensidade dirigido contra esta base, desde o inicio das hostilidades.

Logo que se iniciou a guerra, os nipônicos fizeram algumas incursões aereas contra a ilha, porem não causaram dano algum.

O ataque de ontem, á noite, durou varias horas. As baterias anti-aereas britânicas atuaram com grande intensidade para evitar que os aviões inimigos penetrassem sobre pontos estratégicos da base, obrigando-os a voar a grande altura.

Reforços do Eixo na Tracia Ocidental

ANGORA, 31 (U. P.) — Pessoas procedentes da Bulgaria, recem-chegadas a Stambul, que estiveram em contacto com as melhores fontes de informação, dizem que estão chegando atualmente, á Tracia Ocidental, ocupada pelos búlgaros, muitas divisões italianas e algumas alemãs, calculando-se que atinjam um total de 12 a 15 divisões.

Confirmando informações recebidas nesta capital, os viajantes dizem que os alemães estão aumentando o pessoal de aviação, destacado na Bulgaria, ampliando e melhorando o aeródromo de Jabol, a 80 quilômetros da fronteira turca.

Segundo as esferas informadas de Sofia, tambem estão sendo aumentadas as concentrações do pessoal naval alemão, no porto de Varna.

Os circulos britânicos desta capital calculam que, nos portos búlgaros, há atualmente não menos de 20 mil oficiais e forças da marinha germânica.

O ataque do Japão aos Estados Unidos e a invasão da Russia pelos alemães, os fatos culminantes de 1941

Um resumo das operações bélicas no decorrer do ano ontem findo, o segundo da atual conflagração mundial

NOVA YORK, (U. P.) — 31 — Apresentamos a seguir um resumo, na ordem cronológica, dos principais acontecimentos bélicos que se verificaram no ano de 1941.

JANEIRO

2 — Aviões alemães de bombardeio atacaram Dublin.

5 — Bardia, na Libia, cai em poder das tropas australianas depois de um cerco de 19 dias.

10 — O Congresso dos Estados Unidos inicia o estudo da Lei de Empréstimo e Arrendamento. Russia e a Alemanha assinam um novo pacto de amizade.

11 — Londres sofre na noite anterior um dos mais violentos ataques aereos da guerra.

13 — Mussolini destitue o general Sodou do cargo de chefe das tropas italianas na Albania, nomeando para substitui-lo o general Cavallero.

16 — O Almirantado britânico anunciou a perda do crusador "Southampton", afundado por bombas aereas no Mediterraneo no dia 13 de janeiro.

17 — O vapor francês "Mendoza", que saiu de Buenos Aires para burlar o bloqueio britânico, foi capturado diante das costas setentrionais do Brasil pelo cruzador britânico "Asturias".

19 — Forças britânicas invadem a Eritréia.

20 — Hitler e Mussolini conferenciam pela nona vez desde o inicio da guerra. O sr. Franklin Roosevelt inicia o seu terceiro periodo presidencial, sendo o primeiro norte-americano que ocupa a presidencia dos Estados Unidos por três mandados consecutivos.

22 — As forças australianas capturam Tobruk. Na Rumania o general Antonescu estabelece uma ditadura militar depois de frustrar um golpe do Estado da Guarda de Ferro.

25 — Derna é ocupada pelos britânicos. O novo embaixador britânico, lord Halifax, chega a Washington.

27 — Inaugura-se em Montevidéu a Conferencia Regional dos Paises do Prata.

29 — Falece o primeiro ministro da Grecia, Juan Metaxas. As forças britânicas entram na Somalia Italiana.

30 — Hitler, no seu primeiro discurso do ano, promete ao povo alemão a vitoria para 1941.

FEVEREIRO

1 — França assina um tratado de "auxilio mutuo limitado" com o Japão, na Indochina. Pelo mesmo Tokio recebe autorização para colocar 40.000 homens naquela colonia francesa.

4 — O coronel Fulgencio Batista, presidente de Cuba, esmaga um complot destinado a tirá-lo do poder. Os britânicos iniciam o cerco de Keren (Eritréia).

9 — As tropas britânicas chegam a El Achéila, o ponto mais avançado de sua penetração na Libia.

10 — A Inglaterra corta suas relações diplomáticas com a Rumania. Os ingleses calculam em 500.000 o número de soldados alemães da Rumania. Pierre Etienne Flandin é destituido do cargo de ministro das Relações Exteriores de Vichy, sendo substituido pelo almirante Darlan.

12 — Conferenciam Mussolini e Franco.

14 — Paraquedistas britânicos descem no sul da Italia, porem são presos em sua totalidade.

15 — A Turquia e a Bulgaria assinam um pacto de não agressão. A peninsula ibérica é atingida por violenta tempestade e inundações que provocam enormes prejuizos e sofrimentos na Espanha e Portugal.

18 — Informações procedentes de Tokio dizem que o Japão está disposto a servir de intermediario no conflito europeu.

21 — A Grecia repele o plano de paz com a Italia oferecido pela Alemanha.

24 — Os britânicos continuam suas vitorias na campanha da Africa Oriental Italiana, apoderando-se de Sellib e Margherita, na Somalia e de Gubcub, na Eritréia, assim como de Asosa, na Etiopia. Winston Churchill repele o oferecimento de mediação do Japão.

26 — A capital da Somalia Italiana, Mogadiscio, é capturada pelos ingleses. O alto comando alemão anuncia o primeiro encontro entre forças alemãs e britânicas na Libia.

27 — O Cairo reconhece a presença de tropas alemãs na Libia, Italia e Espanha chegam a um acordo sobre o pagamento das dividas da guerra civil, que somam 5.500.000.000 de liras a pagar em 24 quotas anuais.

28 — Falece em Roma o ex-rei Afonso 13 da Espanha. Aumenta a tensão nos Balcãs como consequencia da pressão alemã sobre a Bulgaria.

MARÇO

1 — A Bulgaria firma o pacto tripartito em Viena e as tropas alemãs iniciam imediatamente a ocupação do territorio membro do pacto. Ao mesmo tempo a Alemanha faz pressão sobre a Iugoslavia para que adira ao pacto.

3 — A Inglaterra e a Grecia concordam em não realizar paz em separado até que tenham conseguido a vitoria. O vapor de carga alemão "Lech" chega ao Rio de Janeiro, sendo o primeiro navio do Eixo que rompe o bloqueio britânico na rota da Europa-América do Sul.

5 — A Inglaterra e os paises aliados rompem relações diplomáticas com a Bulgaria. Começam a se observar os primeiros indicios de profundas divergencias russo-almãs, provocadas pela ocupação da Bulgaria pelos alemães. Forças britânicas e norueguesas realizam incursões sobre as ilhas norueguesas ocupadas pelos alemães de Lofoten. O ex-rei Carol da Rumania e mme. Lupescu fogem para Portugal, da Espanha.

6 — Londres sofre o seu 500.o ataque aereo.

7 — Em fontes diplomáticas de Ankara se declara que a Russia reforçou seus preparativos militares ao largo da fronteira com a Alemanha.

8 — O Almirantado britânico anuncia o afundamento do corsario italiano "Ramb I", no Oceano Indico.

10 — Os efetivos do Exército norte-americano alcançam 1.093.500 sendo a primeira vez desde a guerra mundial que este país conta com mais de um milhão de homens sob serviço nas forças armadas.

15 — Os ingleses admitem que "algumas" tropas britânicas chegaram à Grecia.

20 — Os alemães efetuam, à noite, o ataque mais intenso que já sofreu Londres desde 29 de dezembro. Em Berlim se anuncia que o ataque é o começo da ofensiva da primavera.

21 — O gabinete iugoslavo decide assinar o pacto tripartite originando uma crise no governo e no país. Anuncia-se que a Alemanha entregou um "ultimatum" exigindo a assinatura do pacto no fim de 48 horas. Enquanto isto os Estados Unidos e a Inglaterra trabalham no sentido de que o governo iugoslavo resista.

22 — A Russia e a Turquia reafirmam seus tratados de não-agressão de 1925. Na Iugoslavia aumenta a oposição popular a assinatura do pacto tripartite. Berlim é bombardeada intensamente pela RAF.

25 — A Iugoslavia assina o pacto tripartite em Viena.

26 — Chega a Berlim o ministro das Relações Exteriores do Japão, Matsouka.

27 — O Exército iugoslavo, apoiado pela maioria do povo, se levanta derrubando o governo que assinou a aliança com o Eixo. O rei Pedro II sucede ao regente Paulo, sendo poucos os incidentes sangrentos. As forças britânicas capturam Keren, depois de 53 dias de cerco. A Inglaterra promete auxilio ao governo da Iugoslavia. E' aprovada a Lei de Empréstimos e Arrendamentos nos Estados Unidos.

30 — As forças navais britânicas do Mediterraneo afundam os cruzadores italianos "Fiume", "Zara" e "Pola", e os destroyers "Vicenzo Gioberti" e "Maestrale", na batalha do cabo Matapan. A Russia envia felicitações ao novo governo da Iugoslavia. Os Estados Unidos se apoderam de 28 navios italianos e 2 alemães.

31 — O governo norte-americano ocupa 39 navios dinamarqueses.

ABRIL

1 — Em todos os portos da América Latina os navios alemães e italianos são afundados ou incendiados por suas tripulações para evitar seu confisco. Forças britânicas se apoderam de Asmara, capital da Eritréia. Matsuoka chega a Roma e conferencia com Mussolini.

3 — Inicia-se a ofensiva alemã na Libia; os britânicos evacuam Bengasi. O primeiro ministro húngaro Conde Teleki se suicida. Londres anuncia a perda de navios mercantes com 5.214.682 toneladas desde que começou a guerra.

5 — A Russia e a Iugoslavia assinam um tratado de amisade e não agressão.

6 — A Alemanha invade a Iugoslavia pela Rumania, Bulgaria e Hungria, e declara guerra a Grecia. Italia declara tambem guerra a Iugoslavia. Forças britânicas e etiopes entram em Addis-Abeba. Belgrado fica virtualmente destruida por um violento ataque aereo alemão.

8 — As primeiras 48 horas da guerra nos Balcans mostram claramente que a máquina bélica alemã supera a dos inimigos. Na Libia aumenta o ritmo da ofensiva alemã e Derna é ocupada por forças do Eixo.

9 — As forças alemãs ocupam Salônica. As tropas britânicas completa a conquista da Eritréia, porem continuam se retirando na Libia. Os Estados Unidos cedem 10 "cutters" guarda-costas à Inglaterra.

10 — Zagreb e Belgrado caem em poder dos alemães. Ante Pavenic forma um governo croata independente. Os Estados Unidos tomam sob sua proteção a Groenlandia.

11 — A Hungria invade a Iugoslavia.

12 — Efetuou-se a união das forças alemãs e italianas no sul da Iugoslavia.

13 — Matsuoka, de regresso a Tokio demora-se em Moscou onde assina um pacto de não agressão com Stalin. Cai a principal resistencia iugoeslovena.

14 — Sollum e Bardia são capturadas pelas tropas alemãs, porem os ingleses conservam Tobruk.

17 — Iugoslavia capitula. Aviões alemães bombardearam intensamente Londres a noite passada.

19 — O primeiro ministro grego Koritzis se suicida devido as preocupações causadas pela guerra.

23 — Capitula o Exército grego de Epiro aos italianos. O governo grego se transfere a Creta. Bulgaria invade Creta.

25 — Os ataques aereos alemães causam grandes perdas de navios aos ingleses ao iniciar a evacuação da Grecia.

27 — As tropas alemães entram em Atenas. O rei Pedro da Iugoslavia e varios membros de seu governo chegam a Palestina.

28 — Forças italianas ocupam Corfú. No deserto ocidental as forças ítalo-alemães penetram 9 quilômetros no territorio egipcio, porem são contidas.

30 — Churchill anuncia que 48.000 dos 60.000 soldados britânicos enviados a Grecia foram evacuados. Plymouth experimenta seu segundo ataque aereo em massa, ficando a cidade quase totalmente destruida.

MAIO

1 — São transferidos à Inglaterra 80 petroleiros norte-americanos. Tropas britânicas desembarcam em Bardia e se agrava a tensão entre a Inglaterra e o Irak.

2 — Começam as hostilidades entre os britânicos e as tropas do Irak.

7 — O imperador Haile Selassié entra triunfante em Addis Abeba.

11 — As duas Câmaras do Parlamento britânico grandes danos em consequencia do ataque aereo que sofreu à noite Londres, um dos mais violentos da guerra. Foram derrubados 33 aviões inimigos. E' o último ataque aereo em massa que Londres até agora assistiu.

12 — Anuncia-se a fuga do lugartenente de Hitler, Rudolf Hess que chegou há dois dias à Escocia.

19 — O Duque de Aosta se rende com a guarnição italiana de Amba Alagi.

20 — As forças alemãs começaram a invasão aerea de Creta.

24 — O cruzador de batalha britânico "Hood" foi afundado pelo couraçado alemão "Bismarck".

27 — Uma forte concentração de navios de guerra e de aviões britânicos vingam ao "Hood" afundando o "Bismarck" depois de uma dramática perseguição.

29 — As forças britânicas começam a evacuar Creta. O Almirantado britânico admite a perda de 4 cruzadores e 7 "destroyers" nas operações de evacuação.

31 — Capitulam as forças do Irak, que lutaram contra os britânicos.

JUNHO

1 — Termina a evacução de Creta, pelos britânicos, sendo salvos 15.000 homens.

2 — Hitler e Mussolini conferenciam em Brenero.

4 — O ex-kaiser Guilherme II falece em Doorn, Holanda, com 84 anos de idade.

8 — Forças inglesas e francesas livres invadem a Siria

9 — O vapor norte-americano "Robin Moor" é torpedeado por um submarino alemão.

12 — Em Ankara anunciou-se que os alemães concentraram na fronteira russa 1.500.000 homens.

14 — Em represalia pelo afundamento do "Robin Moor", os EE. UU. bloqueiam os fundos italianos e alemães, provocando uma ação reciproca por parte do Eixo.

16 — O general Wavell lança uma ofensiva de "prova" no deserto ocidental e depois de uma batalha de três dias, as tropas britânicas voltam às suas posições primitivas. São fechados os consulados alemães italianos nos EE. UU.

17 — A Turquia e a Alemanha firmam um tratado de amizade e não agressão.

20 — A Finlandia ordena a mobilização geral.

22 — A Alemanha invade a Russia, a Finlandia, a Rumania, a Italia e a Hungria seguem imedatamente o seu exemplo. A Inglaterra se compromete em ajudar a Russia.

24 — O presidente Roosevelt anuncia que a Russia receberá auxilio de acordo com a Lei de Empréstimos e Arrendamentos.

27 — A Missão Militar britânica chega à Moscou.

29 — O alto comando alemão emite um comunicado especial anunciando a captura de 40.000 soldados russos. A destruição de 1.700 aviões e de 1.200 "tanks" e a tomada de Grodno, Brest-Litovsk e Vilna. Em Nova York, falece o famoso pianista e ex-presidente da Polonia Ignacio Paderewski, com 80 anos.

JULHO

1 — O general sir Claude Auchinleck é nomeado comandante em chefe das forças britânicas no Oriente Médio, sucedendo ao general Wavell, que é nomeado comandante do Exército da India.

2 — O alto comando alemão anuncia a primeira grande vitoria na campanha da Russia, declarando que na batalha de Byalistock, os russos sofreram 500.000 baixas. Afirma tambem que até esta data foram destruidos 4.725 aviões russos.

7 — O presidente Roosevelt anuncia que as forças norte-americanas desembarcaram na Islandia. Transcorre o quarto aniversario da guerra sino-japonesa.

8 — Terminam virtualmente as operações militares na Siria, ao pedir armistício o general Dentz.

13 — A Inglaterra e a Russia assinam um tratado de aliança.

16 — Tropas australianas entram em Beirute. Os alemães capturam Smolensk.

17 — Os Estados Unidos publicam uma "Lista Negra" com os nomes de 1.700 empresas e agentes do Eixo na America Latina.

18 — Moscou admite que as tropas russas se retiraram da Bessarabia e pela primeira vez mencionou a luta na região de Leningrado.

19 — Inaugura-se oficialmente a campanha do "V" da vitoria.

22 — O alto comando alemão anuncia que foram destruidos os comandos soviéticos e que ficou convertido em uma massa desorganizada o Exército Russo.

26 — São bloqueados os fundos japoneses nos Estados Unidos e Inglaterra e o Japão responde com medida idêntica.

31 — Anuncia-se que aumenta a agitação e os atos de sabotagem em todos territorios ocupados da Europa, porem especialmente na Noruega e Iugoslavia.

AGOSTO

1 — A Inglaterra corta as suas relações diplomaticas com a Finlandia.

2 — Os comunicados alemães anunciam a captura de Nevel, Porkov e Novoshevsk. Harry Hopkins sai de Moscou depois de conferenciar varias vezes com o sr. Stalin no periodo de uma semana.

7 — O sr. Bruno Mussolini morre quando experimentava um avião. Morre aos 80 anos o poeta e filósofo indú Rabindranath Tagore.

8 — Os russos anunciam oficialmente que desde o dia 22 de junho as baixas alemães somam 1.500.000 homens em comparação com 600.000 causadas aos russos. Isto foi publicado como replica à noticia alemã de que o número de prisioneiros russos era de 850.000, sem contar os mortos.

11 — As forças alemãs e aliadas têm em suas mãos mais da metade da Ucrania e alcançaram varios pontos do Mar Negro.

12 — O Japão adverte a Russia que "ressentir-se-á gravemente" com a remessa de material de guerra por Vladivostock.

14 — Os srs. Roosevelt e Churchill se encontram a bordo do "Prince of Wales" em "algum ponto do Oceano Atlântico" para formular a "declaração do Atlântico" com seus 8 pontos. As tropas alemãs e rumenas iniciam o cerco de Odessa, enquanto outras tropas do Eixo ocupam o distrito de Krivoi-Rog, na Ucrania. Verificam-se disturbios comunistas em Paris.

16 — As forças finlandesas capturam Sortavaala. Moscou admite a evacuação da Ucrania.

19 — Fontes alemães anunciam que as tropas nazistas ocuparam todo o territorio da Ucrania, ao oeste do Dnieper, com exceção de Odessa.

21 — Verificam-se disturbios anti-alemães em Paris.

22 — O Governo da Inglaterra e da Russia pedem ao Irã a expulsão dos alemães e italianos que se encontram em seu territorio. Tropas alemãs e finlandesas iniciam o cerco de Leningrado.

25 — Forças mecanizadas britânicas e soviéticas invadem o Irã, encontrando grande resistencia.

26 — As tropas alemãs conquistam Dniepropstrovsk.

27 — Renuncia o gabinete do Irã, facilitando a paz. O sr. Pierre Laval foi ferido junto com o sr. Marcel Deat, ao pretender Paul Colette assassiná-los.

28 — Cessam as hostilidades no Irã.

29 — Revela-se que Hitler conferenciou durante cinco dias com Mussolini na frente oriental. As tropas finlandesas capturaram Viborg (Viipuri).

SETEMBRO

1 — Aniversarios da invasão pela Alemanha da Polonia e das declarações de guerra da França e Inglaterra contra a Alemanha.

11 — O sr. Roosevelt ordena que a esquadra norte-americana faça fogo contra os submarinos e navios de superficie do "Eixo" "à vista" como consequencia do afundamento de outros navios de carga norte-americano.

17 — O secretario da Marinha norte-americano Frank Knox revela que a esquadra norte-americana escolta os navios que transportam material de guerra para a Inglaterra.

26 — As forças alemães capturaram Kiev e Poltava.

28 — Lord Beaverbrood e W. Averill inauguram as conferencias com Stalin em Moscou.

OUTUBRO

1 — Termina a conferencia de Moscou, depois de três dias.

3 — Hitler, em seu discurso do Sportspalast anuncia que a Russia será "vencida e não se restabelecerá mais".

6 — A emissora de Moscou anuncia que três milhões de soldados iniciaram uma gigantesca ofensiva contra Moscou.

8 — Os alemães capturam Orel e anunciam a destruição da resistencia russa na Ucrania.

9 — O sr. Roosevelt pede ao Congresso autorização para armar os navios mercantes. O presidente do Panamá, Arias, é derrotado num movimento revolucionario sendo substituido pelo sr. Ricardo Adolfo de la Guardia. Um porta voz alemão declara que foi destruida a resistencia russa.

10 — A Câmara dos Representantes dos Estados Unidos aprovou uma nova lei de Auxilio de 6.000.000.000 de dólares.

11 — Forças norte-americanas se apoderam de uma emissora alemã na Groenlandia.

12 — Os russos admitem a perda de Bryansk.

13 — O comunicado alemão anuncia a tomada de Vyazma.

15 — Moscou anuncia que as tropas russas abandonaram Kalinin.

16 — Os alemães anunciam a captura de Odessa depois de dois meses de cerco. Renuncia do gabinete Konoije.

18 — Tojo forma o novo gabinete japonês. O comunicado alemão anuncia que foram destruidos oito exércitos russos, terminando assim a batalha travada durante 17 dias em Vyazma e Bryansk.

19 — Stalin decreta "estado de sitio" para Moscou.

20 — Transfere-se a capital russa para Kuibshev.

25 — Os alemães anunciam a tomada de Koarkoff.

27 — No Dia da Armada o presidente Roosevelt diz "que começaram os tiros".

31 — Anuncia-se que o "destroyer" norte-americano "Reuben James" foi torpedeado e afundado em aguas da Groenlandia, morrendo uma centena de tripulantes.

NOVEMBRO

5 — O governo japonês anuncia que a viagem do sr. Saburo Kurusu à Washington, é para auxiliar o embaixador Nomura nas negociações que ali se realizam.

6 — O Departamento de Estado anunciou que a Russia receberá material no valor de 1.000.000.000 de dólares de acordo com a Lei de Empréstimo e Arrendamentos.

10 — O sr. Churchill declara em discurso que a Inglaterra estará ao lado dos Estados Unidos "na primeira hora" se este país entrar na guerra com o Japão.

14 — O Almirantado inglês anuncia que o porta aviões "Ark Royal" foi torpedeado e afundado no Mediterraneo.

15 — O sr. Kurusu chegou à Washington.

17 — O sr. Roosevelt assina a revogação da Lei de Neutralidade. O primeiro ministro Tojo apresenta condições para solucionar o conflito do Pacifico aos Estados Unidos.

19 — O Quartel General Britânico do Cairo anuncia o inicio da ofensiva na Libia.

20 — Moscou admite a evacuação russa de Kerch na Criméia.

24 — A Casa Branca anunciou a remessa de tropas norte-americanas a Surinau, na Guina Holandesa, para proteger as jazidas de Bauxita.

25 — Os representantes de 13 nações assinam a renovação do pacto anti-comunista, em Berlim.

26 — O sr. Cordell Hull entrega as condições norte-americanas aos japoneses.

27 — Roma e Cairo anunciam a rendição de Gondar.

DEZEMBRO

1 — Um porta voz militar admite que os alemães se tenham retirado de Rostov.

2 — O sr. Roosevelt revela que já pediu ao Japão uma explicação sobre os movimentos de suas tropas na Indo-China.

3 — O radio de Moscou anuncia que os russos fizeram retroceder os alemães até Tananrog.

6 — O sr. Roosevelt envia uma mensagem ao imperador Hirohito pedindo-lhe que coloque sua influencia em favor da manutenção da paz.

7 — Os japoneses atacam de surpresa as Ilhas Havaii, ao mesmo tempo que lançam ataques contra as Indias Orientais Holandesas, as Filipinas e a Malasia.

8 — O Japão declara guerra aos Estados Unidos e à Inglaterra. Estados Unidos e Inglaterra respondem imediatamente declarando guerra ao Japão.

9 — Os japoneses invadem Malaca e o norte de Luzon. Os russos anunciam a reconquista de Tikhvin. O sr. Roosevelt fala pelo radio, prevendo uma guerra mundial com a derrota do chefe.

10 — Os britânicos anunciam o levantamento do cerco de Tobruk. Os japoneses afundam o "Prince of Wales" e o "Repulse".

11 — A Italia e a Alemanha declararam guerra aos Estados Unidos, que imediatamente responde da mesma forma.

13 — Os ingleses anunciam o afundamento de três cruzadores italianos no Mediterraneo. Os russos continuam avançando em todas as frentes.

14 — Os norte-americanos anunciam que seus aviões de bombardeio afundaram na semana passada quatro transportes japoneses nas aguas de Luzon. Os japoneses atacam Hong Kong por terra e por ar.

21 — Divulgou-se que o sr. Churchill chegou à Washington. Revela-se que o general Von Brauschitsch e outros generais foram depostos dos comandos do exército nazista.

24 — Noticiou-se a queda de Benghasi. Os ingleses se apoderaram da cidade.

25 — Divulgou-se que o general Wavell conferenciou em Chungking com o generalissimo Chiang-Kai-Cheu. Noticia-se a queda de Hong-Kong que passou ao controle dos japoneses.

26 — O sr. Winston Churchill pronuncia importante discurso perante o Congresso norte-americano.

28 — Noticia-se que o sr. Eden, ministro das Relações Exteriores da Inglaterra se encontra em Moscou. Os ingleses realizam um desembarque na Noruega, fazendo grandes presas entre as tropas de ocupação.

30 — O ministro Churchill pronuncia um discurso no Parlamento do Canadá.

Proclamação de Hitler ao povo e aos soldados do Reich

"Propús a paz, mas fui insultado e qualificado quase de covarde"

O ano de 1942, disse o "Fuehrer", exigirá muito de nós e, na frente da luta e no país, essas exigencias serão satisfeitas

BERLIM, via Estocolmo, 31 (U. P.) — Do seu Quartel General, o chanceler Hitler dirigiu, hoje, uma mensagem ao povo alemão e uma proclamação às forças armadas do "Reich", nas quais manifesta a sua confiança de que o ano de 1942 traga a decisão para "a salvação do nosso povo e das nações aliadas a nós". Em sua mensagem, que foi difundida pelas radio-emissoras alemãs, reafirma os esforços que fez para manter a paz, mesmo depois de ter irrompido a guerra, em 1939. Expressa que durante os seis anos que precederam o inicio das hostilidades apelou repetidamente para Londres e Paris para que participassem de uma conferencia para a limitação dos armamentos e para um entendimento entre as nações.

"Ao terminar a campanha polonesa, disse, propus imediatamente a paz". Acrescenta que repetiu a oferta depois da derrota da França, em 1940. "Mas fui insultado e qualificado quase de covarde".

Como em outras ocasiões, o "fuehrer" manifestou que todas as suas tentativas pacifistas foram frustradas pela conspiração financeira judaico-anglo-norte-americana e pelo presidente Roosevelt, a quem qualificou de "o maior promotor de guerra dos nossos tempos".

Expressa o "fuehrer" que, segundo anunciara o presidente dos Estados Unidos numa de suas entrevistas, ao calor do lar, a guerra deve-se a que os paises integrantes do Eixo "não desejam viver na espécie de mundo que nós queremos" e acrescenta: "O comando alemão tem tão pouco em comum com os Estados Unidos como os norte-americanos o têm conosco". Ninguem na Alemanha sonharia em convidar a senhora Roosevelt a viver de acordo com o Mundo alemão ou pedir ao povo germânico que aderisse aos principios ou ao modo de vida norte-americano.

Ao findar o ano que assinalou o inicio da maior luta que o mundo já presenciou, o "fuehrer" declarara: "Não preciso lembrar todos os acontecimentos registrados no seu transcurso, nos quais vimos envolvidos tão poderosamente". Mais adiante disse: "Fracassados meus esforços pacifistas e depois que aquela coligação de potencias — as democracias — resolveu fazer a guerra à Alemanha, julguei que, em bem da segurança do Reich, da existencia de nosso povo e do futuro de toda a Europa, não devia perder mais tempo, afim de salvar pelo menos aquelas vidas que de outro modo seriam sacrificadas em grau muito maior".

"O povo alemão acredita em mim quando digo que prefiro a paz à guerra porque a paz encerrava para mim uma quantidade de tarefas felizes. Encheu-me de profundo pesar pensar que eu e todo movimento nacional socialista teremos que deixar de realizar durante anos por motivo desta guerra. O mesmo acontece no que respeita à Italia fascista, onde igualmente um só homem eternizou para sempre o seu nome servindo à civilização, através de uma revolução nacional de seculares dimensões e com a qual não poderão ser cotejados os erros politicos democráticos destes carteristas e caçadores de dividendos que, por exemplo, nos paises anglo-saxões desbarataram a riqueza de seus pais ou acumulam novas fortunas, mediante sujas transações comerciais. A jovem Europa não poderá permitir que os representantes de um grupo de potencias a privem das últimas coisas que fazem com que a vida seja digna de ser vivida: isto é, o valor do proprio povo, sua liberdade e sua existencia geral, social e humana".

Diz em seguida que tambem o Japão "cansado das eternas chantages e das ameaças ousadas resolveu finalmente agir em sua propria defesa contra o mais infame dos propagadores de guerras de todos os tempos.

"Cresce assim a poderosa frente nacional que vai desde o Canal da Mancha até o Extremo Oriente na luta contra a conspiração do mundo judeu capitalista e bolchevista. Outro ano de guerra está terminando. O que os soldados alemães e os das outras nações aliadas realizaram neste periodo é único, é eterno. A patria não poderá jamais recompensar seus filhos pelo que realizaram. E' simplesmente impossivel imaginar a terrivel desgraça que teria caido sobre a Alemanha, sobre toda a Europa, se o judaismo bolchevista resultasse vencedor como aliado de Churchill e de Roosevelt, porque Churchill e Roosevelt entregariam a Europa a Stalin.

Falo agora acreditando na justiça divina. O monstro bolchevique ao qual eles desejam entregar as nações européias destruiria com o tempo todos os povos. Os judeus não exterminarão somente os povos da Europa, tornarão muitos escravos de sua propria conspiração. A Inglaterra e os Estados Unidos não poderão destruir a Europa por meio do bolchevismo, porem seus proprios povos sucumbirão cedo ou tarde sob esta peste mundial.

"A luta na frente oriental é mantida ainda a custa do sacrificio inescrupuloso do sangue dos escravos bolchevistas, porem irá paralisando-se lentamente nas diversas frentes. No entanto, no Extremo Oriente a luta apenas está no inicio e enquanto o inimigo está elevando preces para a proteção de seus negocios, as nações estão rompendo com os seus grilhões. Por esta razão o próximo ano exigirá muito de todos nós. Na frente e no país serão satisfeitas essas exigencias. Portanto, todos nós pediremos ao Deus todo poderoso que o ano de 1942 traga a decisão para a libertação do nosso povo e os de todas as nações que nos são solidarias".

A mensagem de Hitler aos soldados alemães, que começa afirmando que os inimigos da Alemanha rejeitaram um oferecimento de paz na mês de julho de 1940 e acrescenta: "Em vista disso não tivemos outro remedio do que decidir a continuação da guerra. Os magnatas das guerras internacionais julgaram que por meio da preparação secreta da entrada em guerra da Russia no verão de 1941, lhes seria possivel destruir definitivamente a Alemanha".

Diz o Fuehrer mais adiante que o ano de 1941 foi o das decisões mais dificeis e o das batalhas mais sangrentas "porem será registrado na historia como o ano das maiores vitorias de todos os tempos".

Soldados! Vossa luta no leste salvou a Alemanha da sorte, da qual só em pensar trememos. A intensão dos nossos inimigos em mudar o destino durante o inverno de 1941 para 1942 e recomeçar seu avanço, deve ser e será frustrada. Pelo contrario, em 1942 tornaremos a nos lançar sobre o inimigo, até o aniquilamento da vontade destruidora do mundo judeu-capitalista-bolchevista. A Alemanha não quer ser e não será lançada em novas guerras, cada 25 anos, pelos mesmos criminosos. Este será o último sangue a ser derramado em muitas gerações. Esta é a nossa esperança".

O primeiro atropelamento do ano

O primeiro atropelamento de 1942 verificou-se aos três minutos de hoje, na avenida Mem de Sá, esquina da rua Evaristo da Veiga. Transitava por ali o sr. Manuel Pinto de Carvalho, de 31 anos de idade, casado, português e morador à travessa Agra Filho n. 52, quando foi colhido por um auto, sofrendo contusões no supercilio esquerdo e escoriações generalizadas. A Assistencia socorreu-o.

NERVOSOS
Insonia, angustia, irritabilidade, disturbios neuro-digestivos, neuro-sexuais distonias vago-simpáticas, etc. Tratamento, de 3 horas da tarde em diante.
Consulta: 1.ª vez, 50$, as demais, 30$.
PROF. MAURICIO DE MEDEIROS
R. OURIVES, 7 - 5.º and. ——— Fone: 22-5941.

Pela intervenção americana na Europa

(Conclusão da 1.ª Página)

Até 7 de dezembro não se havia apresentado esta clara escolha. Era concebivel que a guerra européia terminasse com a derrota da Russia e com o isolamento ou conquista das Ilhas Britânicas. Efetivamente, a politica de diversos governos europeus, por exemplo, o da Italia, o de Vichy e o da Finlandia, baseava-se no pressuposto de que a guerra terminaria — embora de uma maneira infeliz — mas ao menos terminaria, com uma vitoria de Hitler na Europa e com a aceitação de sua nova ordem.

* * *

Temos estado preocupados com os acontecimentos no Pacifico, que mal tivemos tempo de compreender como se modificou tremendamente a posição da Europa desde o dia 7 de dezembro. E contudo, no decorrer de poucas semanas, alem da retirada na Russia e da derrota na Libia, Hitler declarou guerra aos Estados Unidos. Nestas poucas semanas, os povos da Europa tiveram ocasião de ver que, mesmo somente contra seus inimgos europeus e com uma pequena ajuda americana, a máquina de guerra nazista já não é invencivel, e que o poder que ainda está para sair da América, pode-se agora ter a certeza, será mobilizado e lançado na balança. Assim é que na Europa existe, agora, uma razão que não existia antes, para a resistencia, baseada não apenas na resolução dos homens de antes morrer que aceitar a submissão, mas tambem na manifesta probabilidade de que a resistencia acabará tendo êxito.

* * *

São estes os fundamentos para a nossa intervenção na Europa. A primeira fase positiva será alcançada quando estabelecermos uma alternativa para a nova ordem de Hitler com uma aliança formal com a Grã-Bretanha, a Russia, a China e os Paises-Baixos, para fazermos a guerra juntos e juntos fazermos a paz, e convidando todos os governos legitimos a aderirem ao pacto. Tal aliança, acompanhada da unidade de comando nos varios teatros de guerra e de um "pool" de recursos, não é apenas indispensavel para a guerra; é um instrumento politico de primeira ordem, por meio do qual poderemos estabelecer contacto com todos os nossos aliados ocultos ou submersos, pela Europa inteira.

Esta aliança não representará somente a maior aglomeração de forças sobre a terra. Tambem tornará claro aos franceses, aos irlandeses, aos finlandeses, aos italianos, aos espanhóis e a muitos alemães, que podem jogar o seu futuro não apenas numa vitoria russa ou numa vitoria britânica isolada, mas numa vitoria comum. No ajuste que se seguirá, será a América, a — a mais invulneravel e mais desinteressada parte no que diz respeito à Europa, — quem terá a maior reserva para o alivio de seus sofrimentos e para a rehabilitação de suas existencias.

* * *

A politica americana para o continente europeu neste último ano era muito sabiamente concebida, apesar de frequentemente criticada. O que lhe faltava para torná-la eficaz era justamente aquilo que agora tem: o cometimento total dos Estados Unidos na guerra e na paz. Isto era o que faltava para tornar nossa politica convincente e, portanto, inteiramente eficaz, nas hesitantes sedes de governo e entre os povos desiludidos e amedrontados da Europa. Eles não sabiam se a nação americana apoiaria a politica estrangeira do seu presidente.

Agora sabem que ela o apoia e deve apoiá-la, e que um principio elementar daquela politica é que a libertação da Europa das garras de Hitler constitue, como questão do nosso mais profundo interesse proprio, um objetivo de guerra da América. Nossa tarefa imediata é fazer-lhes ver isto com toda a clareza.

* * *

Para isto, lançamos o devido alicerce, recusando reconhecer as declarações de guerra que nos fizeram a Croacia, a Hungria, a Rumania, a Bulgaria e a Albania. Penso que agora, uma vez tenhamos estabelecido a grande aliança das nações combatentes, devemos ir mais longe e lançar uma proclamação pela emancipação dos povos da Europa.

Nesa proclamação devemos declarar que não reconhecemos nem reconheceremos, como declaração de guerra valida o ato de qualquer governo de país ocupado pelas tropas nazistas; que, pelo que nos diz respeito, os povos desses paises não são nossos inimigos; e que, à exceção de seus "quislings", não trataremos seus nacionais, aqui ou na Europa, como estrangeiros inimigos.

* * *

Devemos tambem declarar a todos os povos do continente europeu cujos paises estão ocupados ou diretamente ameaçados por Hitler, que se tiverem ou vierem a ter governos legais no exilio, reconheceremos esses governos legais, inclusive, naturalmente, os dos franceses livres em partes do imperio francês que estejam nas mãos de franceses livres. Mas tambem devemos afirmar que, embora apoiemos quem quer que combata contra Hitler, não é nossa intenção criar governos artificiais no exilio para a Alemanha, a Italia ou quaisquer outras nações onde não exista agora governo com titulo legitimo. Assim, proclamariamos a verdade, isto é, que o nosso objetivo é a libertação da Europa, e não a sua dominação. Com tal objetivo em mente, devemos declarar que jamais negociaremos com os governos ilegais dos agressores, nem procuraremos impor a qualquer parte da Europa um governo que não seja legalmente aceito pela nação que ele representa.

* * *

Depois, devemos tornar claro aos aliados involuntarios de Hitler — aos italianos, aos finlandeses, aos húngaros, aos búlgaros — que, quanto mais cedo se separarem da nova ordem, e quanto mais contribuirem para se desvencilharem dela, tanto mais nos capacitarão a salvá-los das consequencias de sua participação.

E aos neutros devemos tornar cada vez mais claro que, se temos de derramar o nosso sangue para manter abertos os caminhos dos mares e entregar-lhes suprimentos de que necessitam para viver, esperamos que compartilhem de alguns dos riscos. Pois não devem basear sua politica de neutralidade no pressuposto de que Hitler é um homem perigoso e não deve ser ofendido, ao passo que nós somos de boa indole e não nos importamos com ofensas.

CONCURSO PARA
Escriturario, Postalista e Datilógrafo
Curso Gen. Gomes Carneiro — R. Hadock Lobo, 460 - 462. - Tel.: 28-5522.

"E' evidente que a situação no Pacífico foi o tema, etc. . . ."

(Conclusão da 1ª página)

mos tempos, sondagens de paz da parte dos alemães "e como o Reich se encontra diante da escassez de recursos materiais, não creio que desejem gastar papel e tinta que para tal fim deveriam utilizar".

Mussolini

Mais adiante, referindo-se às relações entre Hitler e Mussoline e às perspectivas de uma derrota italiana o sr. Churchill fez os seguintes comentarios: "O tocador de realejo tem bem preso por uma corrente o macaquinho". O primeiro ministro declarou que a defesa de Hong Kong valia o preço que se pagou por ela e rendeu homenagem ao valor e tenacidade dos soldados canadenses, britânicos e indús que defenderam essa base. Finalmente, negou-se fazer referencias sobre a implantação do serviço militar obrigatorio ou sobre a conscrição da mão de obra no Canadá dizendo que nunca se imiscue em assuntos suceptiveis de controversias nos dominios autônomos.

Segunda derrota das forças alemãs ao sul de Agedabia

(Conclusão da 1ª página)

que o general Rommel e o comandante italiano Bastico possuem ainda 4 divisões, que, apesar de terem suportado um duro castigo, ainda são bastante eficazes, tanto na parte mecanizada como na infantaria. São capazes mesmo de oferecer uma tenaz resistencia, principalmente se continuarem com a esperança de que poderão receber reforços de Tripoli.

O Quartel General britânico informou que uma coluna de socorro do Eixo, com grandes quantidades de munições, combustivel, "tanks" e homens, foi avistada na costa meridional do Golfo de Sidra. Esta coluna tropeçará com grandes dificuldades para estabelecer contacto com as forças do general Rommel. A dificuldade principal consiste em que muitos poucos caminhos existem que possam ter esta denominação. Atualmente ela se encontra no meio da peor região do deserto, onde o progresso marchou muito lento para a infantaria e muitissimo menor para as forças mecanizadas.

Por outro lado, embora consigam atravessar essa região, terão que fazer frente às forças britânicas no caminho do litoral, por onde devem passar, para conseguir unir-se às demais forças do general Rommel.

VARIAS OCORRENCIAS

Desastre — Acidentes — Atropelamentos — Um morto e sete feridos

Registraram-se, ontem, nesta capital e em Niterói, entre outras, as seguintes ocorrencias:

Desastre

Na Estrada Rio-São Paulo, em Bangu', o auto particular n. 42.951, chapa de São Paulo, dirigido por Valdemar Guimarães, após uma derrapagem, indo chocar-se com o auto transporte n. 3.503, guiado pelo seu proprietario Manuel Marcelo Rodrigues, morador à rua dos Gravadores, 11. No desastre, não houve vitimas, sendo os motoristas presos pelos vigilantes ns. 857 e 611.

Acidentes

Na rua São Francisco Xavier, esquina da rua Almirante Cockrane, o auto-transporte n. 11111, chocou-se com uma motocicleta pilotada pelo sr. Antonio Barbosa. Atirado a grande distancia, o sr. Barbosa sofreu diversos ferimentos, sendo socorrido pela Assistencia e, em seguida, internado no Hospital de Pronto Socorro. O motorista do caminhão evadiu-se.

O Serviço de Pronto Socorro de Niterói medicou, ontem, as seguintes vitimas de quedas e acidentes:

Januario José de Abreu, funcionario municipal, de 63 anos, solteiro, morador à avenida Sete de Setembro, 17, com ferimento no parietal.

Irene, de 13 anos, filha de Galdino Azevedo, residente à travessa São José, 399, apresentando ferimento na mão esquerda, com seccionamento dos tendões.

Paulo, de 7 anos, filho de Augusto Leão, morador à rua Dr. March, 443, com ferimento na região tibial esquerda.

Alcides, de 12 anos, filho de Manuel Nascimento, residente à Alameda São Boaventura, 826, com ferimento contuso na região ocipito-frontal.

Atropelamentos

Na estrada Braz de Pina, esquina da rua Bento Cardoso, o operario Antonio Rodrigues, de 55 anos de idade, casado, português, morador à rua Irapuã, 296, foi atropelado pelo ônibus 6, da Viação Estrela do Norte, da linha Monroe-Braz de Pina. O motorista culpado evadiu-se a vitima, depois de medicada, foi internada no Hospital Getulio Vargas.

* * *

Na praia do Flamengo, próximo à rua Correia Dutra, um automovel, cujo número não foi identificado, atropelou e matou o funcionario da Prefeitura, Manuel Antonio da Mota Pereira, viuvo, de 56 anos, que residia no Hotel Flamengo. A policia do 4.º distrito compareceu ao local e, depois das formalidades legais, fez remover o cadaver do infortunado homem para o necroterio do Instituto Médico Legal.

* * *

Na Avenida Copacabana, o comerciario Vigiani da Silva, de 18 anos, morador à rua Pompeu Loureiro, 111, casa 1, foi colhido por um bonde da linha Ipanema, sofrendo em consequencia, contusões e escoriações generalizadas. Foi ele socorrido no Hospital Miguel Couto.

AVISOS FÚNEBRES

EGYDIO GUICHARD JUNIOR

Sua familia participa aos seus amigos o falecimento de seu cunhado e tio, EGYDIO GUICHARD JUNINOR, e os convida para o enterro que será realizado hoje, às 17 horas, saindo o féretro da rua Conde de Bomfim, 412, para o cemiterio de São Francisco Xavier.

EGYDIO GUICHARD JUNIOR

Parente, Rodrigues & Cia. sucessores de Guichard & Cia., participam aos seus amigos o falecimento de seu ex-socio e muito prezado amigo, EGYDIO GUICHARD JUNIOR, e os convidam para o enterro que se realiza hoje, às 17 horas, saindo o féretro da rua Conde Bonfim, 412, para o cemiterio de São Francisco Xavier.

NOTICIAS DO EXÉRCITO

(V. Boletins das Diretorias de I., A. e C., à pág. 14)

Cumprimentos ao ministro da Guerra, pela entrada do ano de 1942

Convite aos generais e demais altas autoridades militares — Horario das provas de exame intelectual de admissão às Escolas Preparatorias de Cadetes de Porto Alegre e S. Paulo — Major chamado à D. R. — Inspeção Anual dos Asilados — Escola das Armas — Aspirantes da turma de 1922 — Vão ser recebidas as obras do Arsenal de Guerra do Rio — Efetivo do 6º B. C.

A convite do chefe do Estado Maior do Exército, em data de ontem, os generais, chefes de repartições e estabelecimentos militares e comandantes de unidades desta capital irão apresentar cumprimentos ao ministro da Guerra, general Eurico Dutra, pela entrada do ano de 1942, amanhã, dia 2, às 16 horas, no salão de honra do Palacio do Exército. As autoridades convidadas deverão achar-se no referido salão, às 15,45 horas, em uniforme branco, desarmado.

Durante a cerimonia, tocarão varias bandas de músicas militares.

Aspirantes de 1922

SERÃO REALIZADAS SOLENIDADES COMEMORATIVAS DO 20º ANIVERSARIO DA SUA ENTRADA PARA O EXÉRCITO

A turma de aspirantes da Escola Militar no ano de 1922 realizará, nos primeiros dias de 1942, diversas solenidades comemorativas do vigésimo aniversario de sua entrada no serviço ativo do Exército Brasileiro. Para tratar do programa a ser cumprido, foi constituida uma numerosa comissão que, em varias reuniões, assentou o seguinte: — A) — Homenagem póstuma à memoria do nosso ex-comandante general Eduardo Monteiro de Barros. Reunião — Dia 6 de janeiro (3.ª-feira), às 16 horas, na entrada principal do Cemiterio de S. Francisco Xavier. Uniforme — 2.o ou traje civil. Falará em nome da Turma o professor ten. cel. Rui da Cruz e Almeida. B) — Missa em homenagem aos colegas falecidos. Realização dia 7 de janeiro, às 9,30 na igreja de Santo Inacio, à rua S. Clemente. Uniforme — Calça cinza e túnica branca ou traje civil. C) — Almoço de cordialidade. Realização — dia 7 de janeiro, às 13 horas, no Automovel Clube do Brasil, à rua do Passeio, n. 90. Uniforme — Calça cinza e túnica branca ou traje civil.

A Comissão Central já recebeu, até hoje, a adesão dos seguintes oficiais que integraram a turma de 1922: Tenentes coronéis: Armando Dubois Ferreira, Raul Guimarães Regadas, Rui da Cruz Almeida, Nelson de Melo, Hugo Afonso de Carvalho; majores: Filinto Muller, Augusto da Cunha Maggessi Pereira, Joaquim Rondon, Nelson Barbosa de Paiva, Miguel Lage Saião, Heitor de Paiva, Descartes Cunha, Deodoro Sarmento, Aromar Osorio, João Costa da Fonseca, Nelson de Aquino, Carlos Pinheiro Rabelo, José Adolfo Pavel, Anival Barreto, Jurandir Carneiro Toscano de Brito, José Ferrugem de Melo Matos, Aduari Sampaio Pirassinunga, Antonio Martins de Almeida e Rossini de Medeiros Raposo; capitães: José Barreto Leite, Silvio Américo Santa Rosa, Carlos Saião Dantas, Luiz Gomes Pinheiro, Claudio de Paula Duarte, Sergio Meira de Castro e Francisco Xavier da Graça.

PROVA FISICA PARA MATRICULA NA ESCOLA DAS ARMAS

Deverá comparecer à Escola de Educação Fisica do Exército, no dia 2 do corrente, às 9 horas, para fazer a prova fisica para matricula na Escola das Armas, o capitão de engenharia Levergé José Cruz.

DIRETORIA DO MATERIAL BÉLICO

Apresentaram-se, por diversos motivos, os seguintes oficiais: ten. cel. Gustavo Ramalho Borba Filho, major Paulo Monteiro Valente, capitão médico Hermes dos Santos Pimentel e 1.os tenentes Benedito Carlos de Morais e João Gilberto Ferreira; e, ainda, o capitão Enjolras Vieira de Melo e o seu colega, cap. Orlando da Fonseca Rangel Sobrinho.

VAO SER RECEBIDAS AS OBRAS DO ARSENAL DE GUERRA DO RIO

O general Silio Portela, em data de ontem, designou os coronéis Euclides Espindola do Nascimento, ten. cel. Herculano Gomes e major Paulo Monteiro Valente, para, em comissão, examinar e receber as obras recentemente concluidas no Arsenal de Guerra do Rio de Janeiro.

FÁBRICA DE ITAJUBA

O tenente-coronel Belo Lisboa reassumiu o seu cargo de diretor da Fábrica de Itajubá.

NA DIRETORIA DE INTENDENCIA

Foi concedida permissão ao capitão Jaime Araujo dos Santos, da 6.ª R. M., para gozar ferias nesta capital. Foram, igualmente, concedidas ferias regulamentares aos majores Quirino Araujo de Oliveira e Aladim Condeixa.

REGULAMENTO APROVADO

O presidente da República assinou um decreto aprovando o Regulamento das Inspetorias de Grupos de Regiões.

EFETIVO DO 6.º BATALHÃO DE CAÇADORES

Determinou, ontem, o ministro da Guerra, que o 6.º Batalhão de Caçadores de Ipameri, em 142, terá o efetivo previsto para 1941.

SOLUÇÃO MINISTERIAL DE CONSULTA SOBRE LICENCIAMENTO DE OFICIAIS DA RESERVA

No radio do comando da 5.ª Região Militar, consultando se o aviso n.º 3499, de 26 de novembro último, se refere a oficiais da reserva de segunda classe e primeira linha, deu o ministro da Guerra o seguinte despacho: "O aviso em apreço diz respeito aos oficiais da reserva de segunda classe do Exército de primeira linha e aos oficiais do Exército de segunda linha".

DESLIGADO O MAJOR ANIBAL BARRETO

O major Anibal Barreto, por motivo de sua promoção por merecimento a esse posto, deixou o comando da Companhia de Guarda do Ministerio da Guerra, passando-o ao 1.º tenente Dinamérico Rebelo Prado. Desligando-o, por esse motivo, o general Valentim Benicio da Silva, fez consignar em boletim de ontem, da Secretaria Geral do referido Ministerio, a seu respeito, o seguinte: "Por ter sido promovido e, em consequencia, ter transmitido o comando da cia. de guardas do Q. G. do M. G. ao seu substituto legal, apraz-me fazer ao major Anibal Barreto as seguintes referencias elogiosas: "oficial de esmerada educação civil e militar. Fez-se estimado de seus chefes e subordinados. Demonstrou muito zelo e inteligencia no comando da Cia. de Guarda do Quartel General do Ministerio da Guerra. Muito se esmerou na difusão da instrução".

DISTINTIVO DA ESCOLA DE EDUCAÇÃO FISICA DO EXÉRCITO

O ministro da Guerra aprovou, ontem, o Distintivo de Curso da Escola de Educação Fisica do Exército, com as seguintes caracteristicas: o sabre das armas da República com a figura do Descóbolo apoiado na cruzeta, ao centro de uma coroa de louros, cuja folhagem sustenta um friso contendo vinte e uma estrelas, que representam os Estados do Brasil.

PROVAS DE EXAME INTELECTUAL DE ADMISSAO AS ESCOLAS PREPARATORIAS DE CADETES DE PORTO ALEGRE E S. PAULO

O inspetor geral do Ensino do Exército fixou, para o mês de janeiro corrente, a realização das provas de exame intelectual de admissão às Escolas Preparatorias de Cadetes de Porto Alegre e São Paulo. Essas provas se realizarão no Colegio Militar do Rio, nos seguintes dias: Dia 16 — Português, primeiro ano; dia 17 — Português, terceiro ano; dia 19 — Geografia e Historia do Brasil, primeiro ano; dia 21 — Aritmética, primeiro ano; dia 22 — Matemática, terceiro ano; dia 23 — Noções de Ciencias Fisicas e Naturais, primeiro ano; dia 24 — Francês, primeiro ano.

MAJOR CHAMADO A D. R.

Está sendo chamado com urgencia, para tratar de assunto de seu interesse, na R-2 da Diretoria de Recrutamento, o major Osvaldo da Silva Santos.

NA DIRETORIA DE SAUDE

Apresentaram-se os capitães médicos Hermes dos Santos Pimentel, por ter deixado de fazer parte de um Conselho de Justiça para que fora sorteado na Primeira Auditoria de Guerra; e Tiers Rodrigues de Almeida, por ter vindo ao Rio em gozo de ferias; e primeiro tenente médico Rodolfo Carneiro Jung, por conclusão de ferias e retornar à sua unidade.

— Assumiram as chefias: da segunda secção, o major médico Rafael dos Santos Figueiredo Junior; das primeira e segunda sub-secções da segunda secção, o capitão médico Alvaro Faria da Silva Pereira; da terceira secção, o major médico Benjamim Gonçalves; das primeira e segunda sub-secções da terceira secção, o capitão Cicero Pimenta de Melo; das terceira e quarta sub-secções da terceira secção, o capitão médico Eronides Ferreira de Carvalho.

JUNTA MILITAR DE SAUDE

Pelo diretor de Saude do Exército, foram designados, ontem, os capitães médicos Rui Tourinho e Galeno de Queiroz Gomes, para integrar a Junta Militar de Saude que, na primeira quinzena de janeiro corrente, deverá se reunir no Asilo de Inválidos da Patria, para proceder à inspeção anual dos asilados residentes nesta capital.

OFICIAIS JULGADOS APTOS PARA MATRICULA NA ESCOLA DAS ARMAS

Foram julgados aptos, em inspeção de saude, para efeito de matricula na Escola das Armas, os seguintes oficiais: — Capitães Gentil José de Castro Filho — Micaldas Correia — Artur Napoleão Montagna de Sousa — Licinio Morais — Lauro de Morais Carneiro — Eduardo Grei Marques de Sousa — Airton Salgueiro de Freitas — Celso Freire de Alencar Araripe — Alcides Amaral Barcelos — Nilton Faria Ferreira — Rodrigo Ferraz Koeler — Gerardo Magela Amorosa Anastacio — Helio Barbosa Brandão — Renato Paquet Filho — Lucidio de Andrade Rodes Ouriques Muler de Almeida — Silvio Chaves Machado — Américo Figueira da Silva — Lourenço Colucci Junior — Djalma José Alves da Fonseca — João Bressane de Azevedo Neto e Clovis Ribeiro Cintra; primeiros tenentes Hildebrando de Assiz Duque Estrada — Adauto Bezerra de Araujo — Helder Setubal Pessoa — Franz Braga Boetger — Francisco Mascarenhas Façanha — José Alves Martins — Luiz Fournier — José Carneiro de Oliveira — Domingos José Fedulo — Milton Mendes Gonçalves — Marcio de Meneses — José Pinto de Araujo Rabelo — Oli Lopes Dorneles — Aldil de Sousa Martins — Amilton Barreto de Barros — Luiz Carlos Pereira Junior — Jaci Coelho da Silva — José Ferraz da Rocha — Alci Jardim de Matos — Rodolfo Ribeiro de Sousa Filho — Alfredo de Paula Correia — Dilermando Alan — Rosauro dos Santos Lourival — Vitor Marques dos Santos — Araken Arare da Cunha Torres — Sergio Delgado — Samuel Augusto Alves Correia — Hernani Alberto Carlos — Ariel Paca da Fonseca — Otavio Rodrigues da Silva — Arquidi Pinto Amando e Pedro de Morais Botelho.

Incapaz, temporariamente para o serviço do Exército, precisando de 90 dias para o seu tratamento: — Capitão Gilberto Vale do Amaral.

TOSSE? BRONCHITES?
PHYMATOIAN
ELIMINA! FORTALECE!

A
CONFEITARIA COLOMBO
ESTÁ ABERTA HOJE
Presentes para festas
Rua Gonçalves Dias, 32-36 — 22-7650

O almoço de ontem das classes armadas em homenagem ao presidente da República

Agradecendo a saudação do sr. Salgado Filho, o sr. Getulio Vargas definiu a posição do seu governo e do país em face do momento internacional

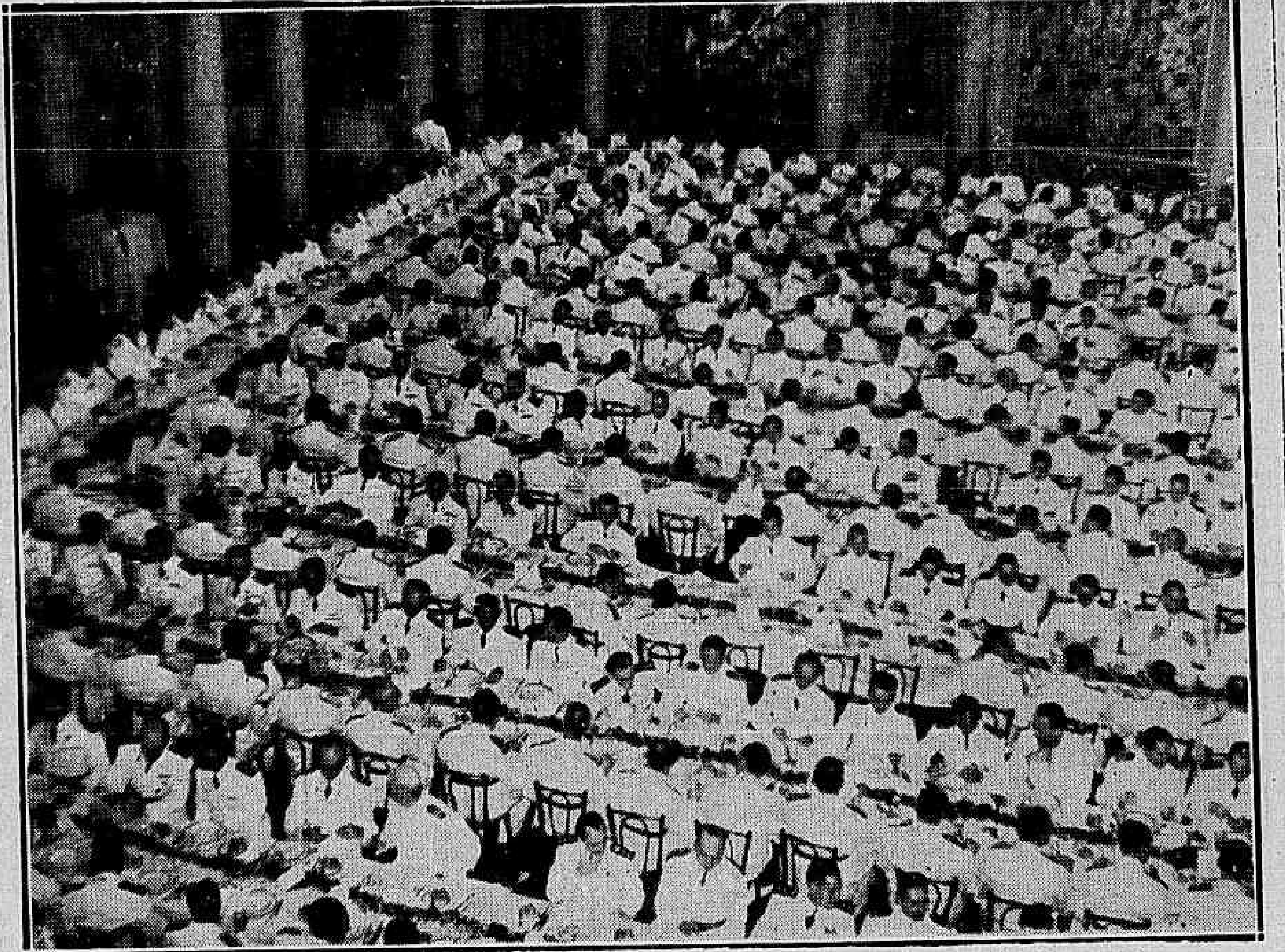

Um aspecto do almoço realizado no Automovel Clube em homenagem ao presidente da República

Realizou-se, ontem, no Automovel Clube, o grande almoço com que, como têm feito nos últimos anos, a 31 de dezembro, as classes armadas nacionais, homenagearam o presidente da República. Essa manifestação, que já se tornou tradicional, envolve a reafirmação da solidariedade das classes militares ao chefe do governo e o seu reconhecimento pelas iniciativas da atual administração nacional no sentido de ampliar e aperfeiçoar o aparelhamento de defesa do país.

O ato de ontem revestiu-se de especial significação, decorrente da situação internacional, no momento em que todas as nações da América estão congregando suas forças para a organização da defesa comum.

1.200 TALHERES

Tomaram parte no almoço 1.200 oficiais das corporações militares, navais e aeronáuticas.

Entre os generais, almirantes e brigadeiros, notavam-se os srs.: generais Góis Monteiro, Almerio de Moura, Silva Junior, Meira de Vasconcelos, Francisco José Pinto, Manuel Rabelo, Lucio Esteves, José Pessoa, Heitor Augusto Borges, Valentim Benicio, Firmo Freire do Nascimento, Artur S. Portela, Isauro Regueira, Raimundo Sampaio, Fernandes Dantas, Rego Barros, Mendonça Lima, Guedes Alcoforado, Amaro Bittencourt, Ari Pires, Sousa Ferreira, Silva Rocha e Castro Aires; almirantes Raul Tavares, Castro e Silva, Vieira de Melo, Azevedo Milanez, Oliveira Sampaio, Alvaro Vasconcelos, Raimundo de Mendonça, Cordeiro Guerra, Guilherme Riecken, Regis Bittencourt, Lemos Basto, Milciades Portela, Durval Teixeira, Mario Hechsher, Jorge Dodsworth Martins, Gustavo Goulart, José Maria Neiva e Oliveira Sampaio; e os brigadeiros do ar, Armando Trompowsky, Amilcar Pederneiras e Gervasio Duncan.

A CHEGADA DO SR. GETULIO VARGAS

O chefe do Governo chegou ao Automovel Clube, às 13 horas, sendo recebido pelos ministros da Guerra, da Marinha e da Aeronáutica, general Eurico Gaspar Dutra, almirante Aristides Guilhem e sr. Salgado Filho, que se achavam acompanhados de seus ajudantes de ordens. A galeria que circula o salão de banquetes, estava repleta de figuras de nossa sociedade e numerosas familias, que saudaram, à chegada do sr. Getulio Vargas, com uma salva de palmas.

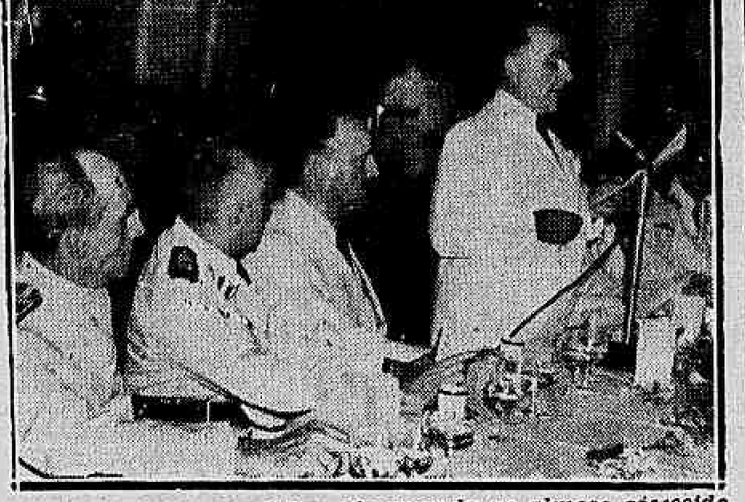

O presidente da República discursando no almoço oferecido pelas Classes Armadas

O presidente da República tomou lugar à mesa, ladeado pelos ministros da Marinha e da Aeronáutica.

Iniciou-se, então, o almoço.

Ao "champagne", saudou o chefe do Governo, o sr. Salgado Filho, ministro da Aeronáutica. O sr. Getulio Vargas proferiu, em resposta, a oração que publicamos abaixo.

Ambos os discursos foram irradiados pelo Departamento de Imprensa e Propaganda.

As 14.30 horas, terminado o ágape, o chefe do Governo, que se fazia acompanhar de todo o seu gabinete militar, retirou-se levado até a porta por todos os para o palacio do Catete, sendo generais, almirantes e brigadeiros presentes.

A SAUDAÇAO DO SR. SALGADO FILHO

Foi o seguinte o discurso com que o sr. Salgado Filho saudou o presidente da República, em nome das forças armadas do país:

"Senhor presidente:

A alta distinção que me foi conferida pelos meus ilustres colegas general Dutra e almirante Guilhem de, em nome das forças armadas do país, saudar vossa excelencia e dedicar-lhe esta homenagem, que exprime a despedida feliz do ano de 1941 e o reconhecimento pelo muito que tem feito por elas o seu Governo, deixou-me, pela primeira vez na vida, hesitante. Não que a tarefa fosse dificil, principalmente àquele que o vem acompanhando na administração pública desde o dia imediato à sua entrada para a suprema direção dos destinos da Patria, e, assim, testemunha, de ciencia propria, do seu desvelado carinho e dedicação continua a tudo que concerne à preparação da sua defesa material: ao Exército, à Armada e à Aviação. Mas, porque sempre entendi dever ser o intérprete de uma classe, aquele que a ela pertence, que a vive, que a integra. Desvaneceu-se, porem, a vacilação num rápido exame retrospectivo. Descendente de uma familia de militares, com a formação do meu espirito no meio militar, acudira eu, espontaneamente, no ano de me diplomar em ciencias juridicas e sociais, à faculdade de ingressar no Exército, que me dava a lei de 1908, que instituira o serviço militar obrigatorio pelo sorteio. Na caserna, no convivio nobilitante do nosso soldado, estive, jamais saindo dos quadros do Exército, embora licenciado e na reserva. Alem disto, fui juiz da Corte Suprema Militar, donde saí para honrosa investidura em uma Pasta Militar, a da Aeronáutica. Não sou, pois, um estranho às forças armadas, e, embora não seja um cidadão fardado, sou um militar à paisana. Cumpro de conciencia tranquila, e sem constrangimento, o serviço para que fui escalado pela generosidade amiga dos ministros da Guerra e da Marinha, dignificado pela incumbencia e orgulhoso da honraria.

Assim, senhor presidente, como intérprete das forças armadas do Brasil, presentes neste instante por seus chefes e oficiais em serviço na capital do país, venho trazer a vossa excelencia, mais uma vez, a manifestação de seu reconhecimento por tudo quanto em seu benefício tem sido realizado no Governo de vossa excelencia, e reafirmar a confiança sempre crescente que depositam na ação patriótica, serena, energica e clarividente de vossa excelencia.

As razões deste reconhecimento estão no ininterrupto desvelo com que, desde o advento de sua administração, foram sentidos e corajosamente encarados, com firme propósito de resolução, os magnos problemas do Exército e da Marinha, atinentes às múltiplas questões do pessoal e material — o adestramento profissional e da imprescindivel e inadiavel aquisição dos recursos necessarios ao seu melhor aparelhamento.

No decurso do governo de vossa excelencia, a todos os recantos do Brasil, onde vigilante exista uma parcela da força armada, chegou a manifestação do trabalho metódico e persistente empenhado no ressurgimento do po-

(Conclue na 6ª página)

Dr. Benjamim Gonçalves
PELE E SIFILIS
Alcindo Guanabara, 15-A - 10.º
— 42-0650. —

BANCO ALMEIDA MAGALHÃES, S. A.
deseja aos seus amigos e clientes
um próspero e feliz 1942.

NOTICIAS DA MARINHA

Recebidos pelo ministro da Marinha o Almirantado, comandantes, diretores e chefes de serviço

No salão nobre do Ministerio o chefe do Estado-Maior da Armada apresentou, em nome da oficialidade, votos de feliz Ano Novo ao titular da pasta — Chega, hoj e, o comandante Didio Costa — Cumprimentos aos jornalistas — A homenagem prestada ao novo vice-diretor geral de Saude Naval — Outras notas

Os membros do Almirantado, comandantes de navios e de forças, diretores e chefes de repartições e oficiais de diversas patentes da Armada, estiveram, às 11,30 de ontem, no Salão Nobre do Ministerio da Marinha, para apresentar felicitações ao almirante Henrique Aristides Guilhem, titular da pasta, pela entrada do ano que hoje se inicia. Nessa ocasião o almirante Américo Vieira de Melo, chefe do Estado Maior da Armada, usou da palavra, interpretando o sentimento de todos, os que ali se encontravam. Respondeu, agradecendo, o almirante Aristides Guilhem.

Foram as seguintes as palavras do chefe do Estado Maior da Armada:

"Os senhores almirantes, chefes de Serviços, comandantes e demais oficiais estão aqui para apresentar a v. excia. cumprimentos pela passagem feliz do ano que hoje finda, e fazer votos para que v. excia., durante o ano que se inicia amanhã continue com a mesma fé nos destinos da Marinha a impulsionar os seus serviços para maior gloria do Brasil".

A CHEGADA, HOJE, DO COMANDANTE DIDIO COSTA

Por via maritima, chegará, hoje, a esta capital, procedente dos Estados Unidos, o capitão de mar e guerra Didio Iratim Afonso da Costa, chefe da 4.ª Divisão do Estado Maior da Armada. O comandante Didio Costa, que foi à América do Norte em missão oficial, teve oportunidade de receber varias homenagens naquele país amigo, tendo pronunciado conferencias em diversos centros e instituições de cultura.

CUMPRIMENTOS AOS JORNALISTAS

Afim de apresentar cumprimentos e votos de felicidades no decorrer do Novo Ano, aos representantes da imprensa acreditados junto ao gabinete do titular da Armada, estiveram, ontem, à tarde, na Sala de Imprensa do Ministerio, o capitão de fragata Braz Paulino da Franca Veloso, sub-chefe do gabinete do ministro da Marinha; os capitães de corveta Eurico Peniche, Antonio Cesar de Andrade, Americo Jacques Mascarenhas da Silveira e Mario Rebelo de Mendonça, oficiais de gabinete; e os capitães-tenentes Aluizio Galvão Antunes e Aureo Dantas Torres, ajudantes de ordens do almirante Henrique Aristides Guilhem.

HOMENAGEM AO NOVO VICE-DIRETOR DE SAUDE

Ao deixar a Diretoria do Hospital Central da Marinha para assumir o alto cargo de vice-diretor de Saude Naval, o capitão de mar e guerra médico dr. Fabio Alves de Vasconcelos, recebeu uma expressiva homenagem da oficialidade daquele estabelecimento, a qual consistiu em um almoço realizado no salão de refeições daquela casa.

Interpretando o sentimento de toda oficialidade, falou o novo diretor, capitão de mar e guerra médico dr. Osvaldo Palhares, que disse que após um ano e meio de eficiente administração sempre atento a todos os serviços daquele principal estabelecimento de Saude, da Armada, o dr. Fabio, sem deixar de exigir o trabalho de todos, fez dos seus subordinados amigos dedicados, os quais, embora o vendo distinguido com brilhante comissão, era com saudade que o viam deixar o Hospital. Sensibilizado, o dr. Fabio de Vasconcelos disse que saia daquela direção muito grato a todos pela colaboração amiga e eficiente que sempre, colegas e subordinados, lhe tinham prestado.

Especialmente convidados pelos promotores da homenagem compareceram ao almoço o capitão de fragata Braz Veloso, sub-chefe do gabinete do ministro da Marinha e o capitão de corveta engenheiro naval Osvaldo Orires Storino, que fora o fiscal das grandes obras por que passou ultimamente o Hospital Central da Marinha.

A SOLENIDADE REALIZADA NA ASOA

Conforme anunciamos, a Associação dos Sub-Oficiais da Armada realizou a tradicional festa comemorativa do aniversario dessa prestigiosa associação de classe que congrega os sub-oficiais e sargentos da nossa Mari-

(Conclue na 6ª página)

Criada a Colonia Agrícola Nacional do Amazonas

O presidente da República assinou, ontem, o seguinte decreto:

"Art. 1º — Fica criada a colonia Agricola Nacional do Amazonas, nos municipios de Manaus, Manacapurú e Codajás, Estado do Amazonas, em terras doadas à União pelo governo do mesmo Estado, pelo decreto-lei estadual n. 735, de 16 de dezembro de 1941.

Parágrafo único — As terras necessarias à Colonia referida neste artigo, com a area de duzentos a trezentos mil hectares, ficam compreendidas entre os rios Negro e Solimões.

Art. 2º — Revogam-se as disposições em contrario."

DÔR?
Gripe? Restfriados?
GUARAINA
NÃO ATACA O CORAÇÃO

Custa menos de 100$
UMA BÔA ROUPA DA
Torre de Belém
VAMOS APROVEITAR PORQUE VAI ACABAR
Mais alguns dias entrará em obras a TORRE DE BELÉM
que está LIQUIDANDO TUDO POR QUALQUER PRECO
MAS... É BARATISSIMO
Este admiravel costume de brim lona, oportunissimo para a estação custa apenas
98$500
É VER E COMPRAR
Este sensacional brim mescla de talhe americano custa apenas
88$500
É PRECISO VER PARA ACREDITAR
Este formidavel costume de brim fantasia custa apenas
98$500
TORRE DE BELÉM
URUGUAIANA
LARGO DA CARIOCA
GONÇALVES DIAS

Diario de Noticias

DIRETOR: - O. R. DANTAS

PARA TODOS

- — Talismãs.
- — O glaucoma.
- — Origem da palavra "ghetto".

TALISMÃS — A crendice de que os talismãs, de qualquer origem, qualidade ou feitio, protegem a criatura humana e antiquissima. Têm, porem, suas épocas de moda. Os aviadores ingleses da grande guerra passada levavam debaixo do casco a meia de uma jovem. Ladrões europeus e americanos põem nos bolsos pedaços de carvão para ter sorte nas suas façanhas noturnas. As mascotes inspiradas pelo elegante, geralmente anéis ou braceletes fabricados com o pelo desse animal, têm sua origem no longinquo oriente asiático. Estão em moda os talismãs em nossa época, devido à guerra. As guerras e as epidemias formam a atmosfera favoravel aos amuletos. Assim foi, por exemplo, durante a Idade Media, quando eram muito populares como precaução contra as epidemias. Pedra de sapo e pedra de serpente — que se acreditava encontrar na cabeça desses animais — obtiveram grande difusão nos tempos medievais como imunizadoras contra a variola e o cólera. Outros amuletos, como leitões e gatos pretos, provêm da época em que se considerava sagrados esses bichos. Os gatos pretos eram considerados criaturas que o homem devia tratar com o máximo respeito, pois que se lhe atribuia oculto poder maléfico.

* * *

O GLAUCOMA. — O glaucoma é o grande inimigo da vista nos Estados Unidos. Por sua causa, 20.000 americanos estão totalmente cegos, e 100.000 outros perderam um olho, conforme recentes estatisticas da Saude Pública daquele país. A enfermidade consiste em que pela crescente precisão dos fluidos dentro do globo ocular, a retina é destruida progressivamente e o campo visual diminue até que o proprio nervo ótico se inutiliza. Isso ocorre rápida ou lentamente. Os sintomas, num número desastrosamente grande de casos, são tão dificeis de descobrir, que, em regra, somente são percebidos quando é demasiado tarde. Todavia, os oculistas afirmam que o glaucoma pode ser vencido, desde que estejam alertas os médicos e os pacientes. A precisão no globo ocular é medida com o auxilio de um instrumento chamado "tonômetro", que mede a tensão da cornea. Uma cornea normal é branda como a palma de um dedo; mas é dura como uma unha, se se acha afetada pelo glaucoma. O tratamento do mal é semelhante ao da alta pressão sanguinea: consiste em evitar a tensão fisica e nervosa por meio de certos remedios e, eventualmente, com uma operação cirúrgica. Entretanto, para tornar-se eficaz, deve o tratamento ser iniciado a tempo.

* * *

ORIGEM DA PALAVRA "GHETTO". — No curso da Idade Media, quando os judeus se espalharam por toda a Europa, foram criados os primeiros "ghetti", nome que, segundo certos autores, tem por origem o termo "judaicorum", que, pouco depois do ano 1.000, servia com efeito, para designar o bairro israelita de Viena d'Austria. Em virtude de uma deformação, o "judaicorum" passou a ser "gindaica", depois, "gietto" e, por fim, "ghetto". A palavra é, pois, de origem italiana.

CRER, CONFIAR, ESPERAR

O 1.º de janeiro é comemorado como data consagrada à fraternidade universal dos povos.

Não é o de hoje o primeiro, nem será provavelmente o último dia inicial do ano, em que a fraternidade dos povos é negada pela realidade catastrófica da guerra.

Não importa. Seriam esses povos irremediavelmente desgraçados, se as guerras os impedissem de crer no advento de tempos melhores, confiar na possibilidade de uma paz duradoura e esperar por um destino, para o mundo, definitivamente estribado na liberdade, na justiça, na razão, no direito, na concordia.

Utopias? Não são poucas as realidades mais relevantes da vida do planeta que têm sido inicialmente utópicas. Grandes conquistas politicas, cientificas e sociais tiveram como berço o sonho, em que se nutrem os idealismos mais fortes e onde se emplumam, e de onde se libram as aspirações mais fecundas.

A humanidade não pode deixar de crer na civilização como fator de aperfeiçoamento da especie, porque, se à sombra dela a arte da matança alcançou o paroxismo de um progresso alucinante, dentro da propria civilização, obra multissecular, dirigida, antes de tudo, para a superioridade da existencia humana, se encontram os remedios, os corretivos, as reparações, as compensações que um dia, distante ou não, hão de libertar o nosso globo daquela calamitosa contingencia.

A civilização não é o massacre, a destruição vandalica, o odio, a cobiça, a força, a violencia, a brutalidade, a tirania, a miseria, o obscurantismo, o desencadear dos instintos primarios.

Não foi, não é para chegar a esse horror abominavel que há milenios, lenta, mas decididamente, o homem melhora, se aperfeiçoa e se civiliza, na ansia de viver tranquilo, livre e feliz.

Assim sendo, o crime monstruoso de meia duzia de tarados sanguinarios, que de quando em quando repontam nas curvas da historia inculcando-se reformadores messiânicos de povos facilmente fanatizaveis, esse crime não aparta do seu curso benéfico a civilização, não a compromete, não a abala, não a torna impotente para prosseguir no rumo que haverá de conduzi-la à redenção da humanidade.

Se é licito averbar de cego otimismo a fé nesse desfecho da civilização, que é o seu lidimo finalismo, será, então, mais licito acreditar no oposto pessimista de que o planeta não nasceu, senão para a eterna penumbra da barbarie, e não nasceram as raças que o habitam senão para a servidão, a degradação e a mais abjeta das miserias.

Se assim fosse, os progressos maravilhosos da cultura cientifica, que demonstraram a superioridade do espirito humano, bem como os beneficios extraordinarios dos empreendimentos da grande filantropia, através da qual o homem se revela mais próximo de Deus, não teriam como valor senão o de servirem a uma colossal mistificação edificada com requintes de perfidia pela crônica aparentemente austera de todas as épocas que têm vivido os povos, assim grosseiramente iludidos e ludibriados.

Mas essa concepção pessimista é apenas uma hipótese gratuita. A civilização marcha por forma irresistivel através de quantas guerras intentem perturbá-la. Sejamos, por isso, constantes na crença, na confiança e na esperança, porque há de infalivelmente chegar a era da fraternidade dominante no universo, era que nos deixam entrever os avanços vertiginosos da cultura intelectual e social dos povos, cada vez mais ávidos de bem estar e mais capazes de corrigir, pelas duras lições da propria experiencia, os desvios de rota que frequentemente atormentam o mundo.

As ruas em 1942

Um decreto recente do chefe do Governo, ato que aqui mesmo apreciamos, determinou que os logradouros públicos desta nossa maravilhosa cidade esburacada não poderiam ter a sua pavimentação aberta sem previa autorização da Prefeitura.

Tanto ministerios, como empresas concessionarias de serviços públicos deveriam submeter-se a essa regra geral. De então em diante, os buracos por abrir dependeriam de consulta ao poder municipal, e os já abertos deveriam ser prontamente fechados.

Sem demora, o prefeito reuniu os seus auxiliares e deu-lhes instruções para o pleno e imediato cumprimento do decreto governamental.

Já se passaram varias semanas, e verifica-se agora que faltou na lei um dispositivo essencial: o que tornasse obrigatorio o deslocamento dos engenheiros da Prefeitura dos seus gabinetes, onde se sedentarizam no papelorio burocrático, para as ruas, no inestimavel serviço da fiscalização que os preceitos decretados reclamam.

Se os engenheiros estivessem realmente mais tempo nas ruas, do que nos gabinetes, já teriam, por certo, conseguido que a Inspetoria de Aguas e Esgotos refizesse, em longas extensões, o pavimento de numerosas vias de largo trânsito no Leblon e no Ipanema, o da praça da Piaçava, junto à lagoa Rodrigo de Freitas, e o da rua de Humaitá, de vez que se acha concluida a colocação dos canos de esgotamento.

Em todos esses lugares, o trânsito é dificil, há longos meses, porque os sulcos do calçamento permanecem sem a necessaria recomposição, sendo que na praça da Piaçava ocorre esta coisa inaudita: alem de espalhados nas ruas pedaços de asfalto de todos os tamanhos, rasgou-se uma vala transversal, entupida às pressas com materiais diversos, que apenas dissimulam, e mal, a depressão; aí cresce viçoso capim, que a limpeza urbana de quando em vez retira, enquanto que a vala mal tapada continua...

Todos esses absurdos abusivos seriam prontamente sanados, se os engenheiros da Prefeitura percorressem, de quando em quando ao menos, as ruas da cidade, que em 1942 deveriam ser no máximo possivel poupadas ao esburacamento sistemático e desidioso que tanto as prejudica. Não estaria contida essa esperança dos cariocas no decreto do governo?

Na Amazonia, a solução

Falando pelo radio em Akron, Ohio, Estados Unidos — refere um telegrama — o sr. Harvey Firestone Junior, chefe da Firestone Rubber Company, sugeriu o imediato aproveitamento da borracha bruta do vale do Amazonas, como fonte de emergencia para os fornecimentos de que os Estados Unidos precisam. Disse ainda o mesmo industrial que "há no Amazonas cerca de 300 milhões de seringueiros, que podem ser utilizados para substituir as outras fontes que ora se acham sujeitas aos ataques japoneses."

Não é segredo para ninguem que os Estados Unidos poderão achar-se em crise gravissima de borracha de um momento para outro. Seus "stocks" devem estar a esgotar-se rapidamente. Onde e como renová-los?

Convenhamos: o sr. Firestone Junior não deixa de ter razão. O programa de plantio continental de seringueiras, ainda que intensificada a sua execução, só depois de muitos anos, 10 ou 12, dizem os técnicos, poderia dar o resultado que se deseja.

Ora, é sabido que nos altos rios da bacia amazônica superabundam heveas nativas em estado virgem. Não sabemos se o total das árvores sobe realmente a 300 milhões, mas é certa que a quantidade é consideravel.

Imensas dificuldades se opõem, naturalmente, ao seu aproveitamento, pois que as seringueiras se encontram localizadas em pontos longinquamente centrais do interior e, para atingi-las, seria necessario abrir extensos caminhos de penetração, criar entrepostos, aumentar e melhorar o transporte fluvial, produzir alimentos "in loco" e organizar em larguissima escala a exploração, o que exigiria um número incalculavel de trabalhadores.

Entretanto, esses formidaveis embaraços não resistiriam a uma ofensiva correspondentemente forte do capital yankee. Disponham-se os nossos amigos do norte a gastar as somas que os trabalhos reclamem, e terão muita borracha dentro de um espaço de tempo tanto menos longo, quanto menos demorada for a preparação do esforço, que seguramente o governo brasileiro haveria de facilitar.

O problema é dificilimo; não, porem, impossivel de solução proveitosa, porque essa solução se encontra na Amazonia, com os recursos desaproveitados que possue.

Atos do Presidente da República

Decretos assinados nas pastas da Justiça, da Educação, da Agricultura, do Trabalho e da Viação — Nomeações, aposentadorias, remoções, dispensas, promoções e outros atos

O presidente da República assinou os seguintes decretos:

Na pasta da Justiça

— Nomeando Luiz Angelo Dourado e Abel Faustino de Paula, ocupantes interinos do cargo de médico clinico, classe G, do Quadro Suplementar, para exercerem, interinamente, o cargo de médico, classe H, do Quadro Permanente.

— Transferindo, a pedido, Gabriel Arcanjo Pereira Lucena, do cargo de postalista-auxiliar, classe G, do Quadro III, do Ministerio da Viação, para o cargo de médico clinico, classe G, do Quadro I deste Ministerio.

— Nomeando Vital Martins para exercer, interinamente, o cargo de guarda civil, classe D, e Manuel Pena Rodrigues do Nascimento para exercer, interinamente, como substituto, o cargo de oficial de Justiça, padrão D, do Quadro da Justiça.

— Aposentando José Gonzaga Bragança no cargo de guarda de presidio, classe E, e Boaventura de Siqueira Costa, no cargo de guarda civil, classe E.

— Concedendo: o passador de ouro, em substituição ao de prata que já possue, ao 1.º tenente, reformado, Severino Celestino da Silva, a medalha de bronze, com passador do mesmo metal, ao soldado Antonio Martins de Sousa; e a medalha de bronze, sem passador, ao anspeçada graduado, Jonquim Rodrigues

Na pasta da Educação

— Concedendo dispensa a Dulce Ribeiro de Almeida, oficial administrativo, classe I, da função de secretario da Faculdade Nacional de Filosofia da Universidade do Brasil

— Aposentando Otavio Ribeiro Pinto Guimarães no cargo de oficial administrativo, classe K.

— Concedendo aposentadoria a Mary Alice Coggin Rumley no cargo de professor, padrão K, da cadeira de piano da Escola Nacional de Música da Universidade do Brasil.

— Removendo "ex-officio", no interesse da administração, Severino Francisco de Araujo, servente, classe B, da Escola Normal de Artes e Oficios Venceslau Braz, para o Serviço de Comunicações do Departamento de Administração, e Zaira da Silva Dias, servente, classe C, da Prefeitura do Distrito Federal para o Instituto Nacional de Puericultura do Departamento Nacional da Criança.

Na pasta da Agricultura

— Prorrogando por seis meses, a contar da data da publicação do presente decreto, o prazo a que se refere o artigo 1.º do decreto que outorgou à Empresa Nacional de Comercio Sociedade Anônima autorização para pesquisar jazidas de arenito asfáltico, em terras do dominio privado, no municipio de Guarei, Estado de S. Paulo.

— Autorizando Leonardo Cristino Filho a pesquisar mica e associados no municipio de Governador Valadares, Estado de Minas Gerais.

Na pasta do Trabalho

— Concedendo exoneração a Maria de Castro Barbosa do cargo de examinador de marcas, classe H.

Na pasta da Viação:

Promovendo, por merecimento: João Araujo Silva e Francisco Paulo Lima, agentes de estrada de ferro, da classe B para a C; Humberto Emidio Sampaio e Américo Jorge Rego Perrucho, agentes de estrada de ferro, da classe C para a D; Manuel Araujo Lobão, agente de estrada de ferro, da classe E para a F; Antonio Gomes de Andrade, agente de estrada de ferro, da classe D para a E; Agenor Pedreira de Freitas e Joaquim dos Santos Pereira, engenheiros, da classe M para a N; Osvaldo César Rios, engenheiro, da classe L para a M; Leopoldo de Almeida Boaventura, engenheiro, da classe K para a L; Edgar Luz, engenheiro, da classe J para a K; Manuel Oliveira Lima, maquinista de estrada de ferro, da classe B para a C; Eduardo Sarem, desenhista, da classe G para a H; Sócrates Cuzzini, Eduardo Luiz de Matos, Sebastião Augusto Silva, José Alves de Melo e José Graça Leite, escriturarios, da classe F para a G; Aracio de Sousa, Ezequiel Monteiro, Ernesto Gonçalves da Silva, Afonso Tortova, Jurandir Boemer e Joaquim Osorio de Paiva Junqueira, escriturarios, da classe E para a F; Alfredo Lourenço, maquinista de estrada de ferro, da classe F para a G; Mario Figueiredo Rocha, maquinista de estrada de ferro, da classe D para a E; Fernando Lima Ramos, oficial administrativo, da classe H para a I; Tertuliano de Almeida Sampaio e José Joaquim Cardoso Gomes, engenheiros, da classe J para a K; Avenal Cabral, condutor de trem, da classe F para a G; Gastão Aranha e João Jacques Boiteux, desenhistas, da classe J para a K; Elpidio Barbosa, Gualberto Veiga e Manuel Armando Xavier Carneiro de Albuquerque, desenhistas, da classe I para a J; Hildebrando Pompeu de Sousa Brasil Filho, desenhista, da classe H para a I; João de Almeida Ferrer e Euclides Piracuruca, desenhista, da classe G para a H; Osmar Barbosa Lima e Antonio Pires, práticos de engenharia, da classe G para a H; Antonio Selva, prático de engenharia, da classe F para a G; Alipio de Castro, engenheiro, da classe I para a J; Raul Viriato de Freitas, engenheiro, da classe H para a I; e Izaias Frota Cavalcanti, engenheiro, da classe J para a K.

— Promovendo, por antiguidade: Pedro dos Santos Baia, agente de estrada de ferro, da classe C para a D; Jovino Silveira Lima, agente de estrada de ferro, da classe B para a C; Eurico Teles de Macedo, engenheiro, da classe L para a M; Jovino do Prado Pereira, engenheiro, da clase K para a L; José Gomes Muniz, condutor de trem, da classe C para a D; Teodoro da Rin, desenhista, da classe F para a G; Salvador Rabelo Oliveira, desenhista, da classe E para a F; Aurelio Antonio Costa, desenhista, da classe D para a E; Francisco Ferreira Guimarães, Orestes Rebua, José Izaias Penchel, Dimas Carvalho Bicudo, Eleatar de Campos Passos, Manuel Alexandre da Silva e Clovis Vasconcelos do Carmo, escriturarios, da classe E para a F; Alberto Metello Inverso, maquinista de estrada de ferro, da classe E para a F; Jurandir Bueno e Antonio Alves Bastos, oficiais administrativos, da classe H para a I; Adalberto Capela, agente de estrada de ferro, da classe B para a C; Luiz Vilaça e Oscar Carvalho Toledo, engenheiros, da classe J para a K; Pedro Adriano Carneiro, condutor de trem, da classe E para a F; José Romero Marfil, condutor de trem, da classe D para a E; Roberto De Vicenzi e Gastão Aranha, desenhistas, da classe J para a K; Osvaldo Strausch, José Nogueira Lima, Ernesto Kopke e Silvio Brito de Lamare, desenhistas, da classe I para a J; Edgar Dias de [illegible] e João Evangelista Alves de Melo, desenhistas, da classe H para a I; Luiz Coelho de Brito, desenhista, da classe G para a H; Edgar Iustosa da Silva e Durval Campos, práticos de engenharia, da classe F para a G; Sebastião de Abreu, engenheiro, da classe I para a J; e José Anastacio de Sousa Aguiar, engenheiro, da classe H para a I.

NOTICIAS DA AERONAUTICA

"Por uma Aeronáutica unida e eficiente"

Votos formulados pelo sr. Salgado Filho, ontem, ao receber os cumprimentos da oficialidade da Força Aerea Brasileira — Vão ser apresentados ao chefe do governo — Outras notas

Ontem, à tarde, no gabinete do ministro da Aeronáutica, a oficialidade da Força Aerea Brasileira, apresentou cumprimentos de ano novo ao titular da pasta.

Dois salões ficaram completamente cheios, vendo-se presentes desde as mais altas patentes da Aeronáutica aos menos graduados, oficiais aviadores.

Interpretando os sentimentos de todos, falou o brigadeiro do ar Armando Trompowski, chefe do Estado Maior.

O sr. Salgado Filho, de improviso, respondeu à saudação do chefe do Estado Maior. Começou por se referir às palavras do brigadeiro Trompowski, quando este disse formular votos por uma Aeronáutica unida e eficiente. Realmente, para subsistir e ser forte, a Aeronáutica necessitava de união, porque só unida e coesa estará em condições de prestar grandes serviços ao Brasil, como garantia de sua segurança interna e do respeito à sua integridade territorial. Referiu, então, à oficialidade que tivesse sempre presente esse anseio de bem servir à Pátria. ministro da Aeronáutica, não tinha ...

Todos eram testemunhas de que, como predileções dentro de sua administração. Ao contrario, trabalhava com espirito coletivo, atendendo aos interesses gerais, e era de justiça assinalar que todos o auxiliavam, imbuidos desse mesmo sentimento, tão certos quanto ele de que assim conseguiremos possuir uma Aeronáutica capaz de atingir aos seus alevantados e nobres objetivos. A sua atitude impessoal, porque não alimentava vaidades nem veleidades, podia ser fixada pelo criterio das escolhas feitas para os postos de responsabilidade da F. A. B. de homens precisos para os cargos e não de cargos para os homens. Nutria, apenas, o desejo, reafirmava mais uma vez, de acertar, e daí não tomar nenhuma resolução sem primeiro consultar, ouvir, estudar os pareceres de seus auxiliares. Estava, portanto, tranquilo com a sua conciencia de nunca ter se desviado da linha traçada, esperando não mudar de rumo, pois seu único propósito consistia em contribuir para a grandeza da Aeronáutica.

Concluiu dizendo estar seguro de poder contar em 1942, com a mesma lealdade e devotamento ao trabalho, que jamais lhe faltaram por parte de todos.

CUMPRIMENTOS DO GABINETE

Antes da manifestação da oficialidade da F. A. B., o sr. Salgado Filho havia recebido os cumprimentos do pessoal militar e civil que serve no seu gabinete. O coronel Dulcidio Cardoso, chefe do gabinete, falou em nome de todos, saudando o ministro, que respondeu pondo em destaque a colaboração que esses seus auxiliares lhe vinham prestando com eficiencia e lealdade.

SERÃO APRESENTADOS AO CHEFE DO GOVERNO

Segundo determinação do ministro da Aeronáutica, todos os oficiais superiores da Força Aerea Brasileira, recentemente promovidos, devem estar amanhã, às 14 horas, no Palacio do Catete, afim de serem apresentados pelo titular daquela pasta ao chefe do Governo.

ESCOLA DE AERONAUTICA

Estão sendo chamados, com urgencia, para fins de inspeção de saude, à Escola de Aeronáutica, os seguintes candidatos à matricula, inscritos no concurso de admissão:

Evaldo de Lira Maia, Edilio Ramos Figueiredo, Carlos Vaz Macia, Carlos Manfredini, Livio de Alencar Arrais, Dalton Costa Lima Vieira, Antonio Luiz Guimarães, José Macedo Correia Pinto, Otavio Colbert Perissé, Azulino Andrade Guimarães, Petronio Crispim da Silva, Norton da Rocha Carvalho, Emanuel Nicoli e Anesio Caldas.

No Palacio do Catete

O presidente da República recebeu, ontem, no palacio do Catete, em despacho, o ministro da Fazenda, o encarregado do expediente da pasta do Trabalho, o presidente do Banco do Brasil e o prefeito do Distrito Federal.

Os cumprimentos de bons anos ao ministro do Exterior

Como tem ocorrido todos os anos, realizou-se ontem no Itamarati a apresentação de cumprimentos de bons anos ao ministro do Exterior. O sr. Osvaldo Aranha, que estava acompanhado do embaixador Mauricio Nabuco, secretario geral do Ministerio do Exterior, do embaixador Rodrigues Alves e do ministro Luis de Faro Junior, chefe do Departamento de Administração, foi saudado por todo o pessoal do Itamarati. Terminados os cumprimentos, o ministro Faro Junior fez um discurso de saudação ao ministro do Exterior. Agradecendo à manifestação, o sr. Osvaldo Aranha fez considerações sobre as perspectivas da situação mundial no ano que se vai iniciar.

JUSTIÇA MILITAR

CONFESSOU A AUTORIA DO DELITO

Foi devolvido ao Supremo Tribunal Militar, com o parecer do procurador geral, o processo originario da 1.ª Auditoria de Marinha, movido contra o 2.º sargento Casado de Almeida. O chefe do Ministerio Público declara "que está provado dos autos, sem contestação, que o acusado consumiu, em seu proveito, a importancia de 4:320$000, que recebera da Agencia do Banco do Brasil, em Uruguaiana, na qualidade de secretario da Capitania dos Portos". Tendo confessado a autoria do delito, o dr. Valdemiro Gomes Ferreira, opinou pela sua condenação, discordando da opinião do promotor, que pleiteava ainda a apuração, em processo regular, do crime de apropriação indébita contra o patrimonio do delegado da Capitania.

COMPROMISSO DE CONSELHO DE JUSTIÇA

Está marcado para amanhã, na 2.ª Auditoria de Guerra, às 13 horas, o compromisso dos juizes militares que vão funcionar no primeiro trimestre do ano que hoje se inicia, no Conselho de Justiça Permanente de praças, sargentos e sub-tenentes. Os juizes a serem compromissados são os seguintes: majores Agenor Torres de Magalhães, e Pedro de Meneses Musel e tenentes Manuel José Martins e Moacir Moreira da Silva.

DEPOIMENTO POR PRECATORIA

O sub-tenente Henrique Rodrigues Maia, do Regimento Sampaio, arrolado como testemunha do processo que corre pela 1.ª Auditoria de S. Paulo, contra Francisco Ribeiro Crespo, prestará depoimento, em precatoria, amanhã, na 1.ª Auditoria de Guerra desta capital, às 13 horas.

O Plano Quinquenal

SUBMETIDO AO TRIBUNAL DE CONTAS O RELATORIO DO MINISTERIO DA FAZENDA, REFERENTE A 1940

O ministro da Fazenda enviou oficio ao presidente do Tribunal de Contas, submetendo ao exame daquele Tribunal o relatorio das operações do "Plano especial de obras públicas e aparelhamento da Defesa Nacional", realizadas no exercicio de 1940.

Companhia Siderúrgica Nacional

PRORROGADO O PRAZO DO PAGAMENTO DAS AÇÕES

Afim de facilitar aos acionistas de todo o Brasil, o pagamento da segunda prestação das ações por eles adquiridas, a Companhia Siderúrgica Nacional resolveu prorrogar até o próximo dia 31 de janeiro o prazo desse pagamento, que deverá ser feito nos estabelecimentos de crédito onde foram compradas as ações.

Para pagar vencimentos ao sr. Pedro Ernesto

ABERTO O CRÉDITO ESPECIAL DE 108:790$300

Por decreto de ontem, do sr. Henrique Dodsworth, foi aberto o crédito especial de 108:790$300, afim de ocorrer ao pagamento de vencimentos que deixou de receber o ex-prefeito Pedro Ernesto Batista, no periodo de 4 de abril de 1936 a 14 de março de 1937.

Bolsa de Valores de Nova York

NOVA YORK, 31 (U. P.) — A Bolsa de Valores abriu, hoje, firme e com um movimento moderado de operações.

A libra esterlina foi cotada na abertura a 4.03 3|4.

O Mercado de Algodão abriu firme, com as entregas para o mês entrante cotadas a 16,90.

NOVA YORK, 31 (U. P.) — A Bolsa de Valores fechou, hoje, irregular, moderadamente ativa e com os titulos irregularmente em baixa.

As obrigações do governo fecharam em baixa.

A libra esterlina foi cotada no fechamento a 4,03 3|4.

Foram negociados 1.750.000 titulos e ações.

O Mercado de Algodão fechou em baixa de 4 pontos, com o disponivel cotado a 18,55 e as cotações, para janeiro e março, respectivamente, a 16,08 e 17,26.

A borracha foi cotada a 22,50.

FAVORES CONCEDIDOS À COMPANHIA SIDERÚRGICA NACIONAL

Aquela empresa passa a gozar de prioridade para aquisição e transporte de materiais

O presidente da República assinou o seguinte decreto-lei:

"Art. 1º — E' concedida prioridade à Companhia Siderúrgica Nacional, para aquisição dos materiais para construção e instalação da usina de Volta Redonda, ficando os produtores obrigados a vender os materiais, dentro da capacidade de sua produção ou de seus "stocks", nas quantidades de que precisar a Companhia para o andamento regular das suas obras e serviços em Volta Redonda.

§ 1º — Quando se tratar de compra de grandes quantidades de determinado produto, a Companhia poderá fazer a aquisição a varios produtores, levando em conta a capacidade de produção das fábricas e os "stocks" existentes

§ 2º — Se na entrega dos materiais se verificar demora que importe em prejuizo da execução do programa das obras e instalações da usina de Volta Redonda, o governo, a pedido da Companhia, promoverá as medidas assecuratorias do direito de prioridade de que trata este artigo.

Art. 2º — Se a Companhia Siderúrgica Nacional verificar que os preços de determinados produtos são objetos de majoração injustificada, o governo, a pedido da mesma, designará comissões de arbitramento para fixação dos preços, as quais serão constituidas por três membros, pois escolhidos livremente pelo governo e o terceiro indicado pelos produtores interessados.

§ 1º — As comissões de arbitramento determinarão, dentro do prazo máximo de quinze dias, o preço justo e razoavel da venda, tendo em vista as cotações do mercado nacional, sendo essas decisões tomadas por maioria de votos e reduzidas a termo.

§ 2º — A entrega dos materiais pelos produtores não ficará na dependencia da fixação dos preços pelas comissões de arbitramento, cujas decisões serão obrigatorias para a Companhia Siderúrgica Nacional e para os produtores.

Art. 3º — Para os transportes dos materiais destinados à construção e instalação da usina de Volta Redonda, a Companhia Siderúrgica Nacional gosará de prioridade nas Estradas de Ferro e nos navios nacionais.

Parágrafo único — No caso de inobservancia dessa prioridade, aplicar-se-á o disposto no parágrafo 2º do artigo 1º deste decreto-lei.

Art. 4º — Este decreto-lei entra em vigor na data de sua publicação, revogadas as disposições em contrario."

GOLPES DE VISTA

PERSPECTIVAS

O RITMO dos acontecimentos internacionais raramente coincide, nos seus instantes de maior intensidade, com as datas consagradas do calendário. Isto faz com que quase sempre os comentarios politicos inspirados em fatos de simples significação tradicional ou humana, como as passagens de ano, tenham um puro carater convencional e de nenhum modo se relacionem com a dinâmica intrinseca do que sucede. Não se poderá, entretanto, dizer o mesmo desta transição de 1941 para 1942. Por uma serie de circunstancias, a que o calendario europeu, na sua sequencia de estações, não será completamente estranho, mas que de nenhum modo foi determinada por ele, o ano novo coincide desta vez com uma verdadeira mudança de "tempo" no curso da guerra. Exatamente neste dia, há doze meses, Hitler transmitia ao seu povo as seguintes palavras: "1941 trará a realização da maior vitoria da nossa historia". O prognóstico não se confirmou e não deixa de ser um tanto curioso que tenha sido feito de um modo tão categórico, porque naquela ocasião já o rigor matemático dos êxitos militares do Fuehrer tinha ficado comprometido gravemente com a sua derrota na batalha aerea da Grã-Bretanha. Mas por isto mesmo é licito presumir-se que os seus planos para derrotar os ingleses sem a invasão fossem considerados perfeitos até o extremo de autorizarem uma certeza previa tão completa. A batalha da Grã-Bretanha seguiu-se a do Mediterraneo. Para que se veja como a guerra é complexa bastará assinalar o seguinte fato: a batalha do Mediterraneo terminou em Creta pela mais extraordinaria e estrondosa vitoria dos alemães, como remate da campanha balcânica. Mas, em última análise, quem venceu no mar interior foram os britânicos, pois não só puderam conservar as suas posições, seriamente ameaçadas até ali, como até reforçá-las e ampliá-las.

*

A vitoria ingleza foi uma vitoria defensiva. Certamente Hitler tinha planejado destruir o Imperio Britânico pela ocupação de Suez e do Oriente Medio. Não o poude conseguir e, em consequencia disto, dirigiu-se para a Russia, com o objetivo de eliminar o último exército que se conservava intacto dentro do continente europeu e de se apropriar de fontes de produção de petroleo e de materias primas e artigos alimentares capazes de lhe assegurar uma resistencia indefinida ao bloqueio anglo-norte-americano. A sua estrela não foi melhor do que a de Napoleão. Em 1812, já em Moscou, diante da indecisão a que tinha sido conduzido e do inverno próximo, dizia o Corso: "A campanha de 1812 está terminada; teremos agora a de 1813". Não a poude levar a efeito, porem, porque o seu exército se dissolveu na neve e o fim da investida nas estepes foi a ilha de Elba. Tambem Hitler declara agora que tomará quartéis de inverno para retomar a ofensiva na primavera. Mas, que nos reservará este inverno e a primavera vindoura? Há muitas indicações de que o Fuehrer não se manterá inativo durante os meses de frio. A sua necessidade de ação é maior do que nunca. Se cada vitoria o lançava a novas empresas, porque todas, em suma, se revelavam insatisfatorias, as primeiras derrotas que marcaram o seu destino politico o propelirão para a frente, com muito maiores motivos. A Turquia, velha fonte inter-continental, passagem para o Oriente, se estende diante das tropas trazidas para a Bulgaria. A Peninsula Ibérica e o noroeste africano, com Dakar como último objetivo, na margem oposta do Atlântico, representam outra perspectiva cheia de seduções. Qualquer desses dois caminhos permitirá ao Reich prestar um auxilio, ainda que indireto, ao Japão, mas o da Africa Ocidental, embora mais distante, é mais facil. Resta saber se algum desses golpes proporcionará ao Fuehrer a decisão e esta é a terrivel pergunta que ele se deve formular a si proprio. E restará saber até que ponto poderá empregar-se em outras frentes, com as suas tropas presas pela incessante atividade russa, a leste.

*

Do lado democrático, as perspectivas de 1942 foram claramente esboçadas por Churchill, nos seus mais recentes discursos. Muitas têm sido as hipóteses armadas, desde o começo da guerra, e ainda desde antes, na França, na Grã-Bretanha e nos Estados Unidos, de que Hitler pudesse afinal ser derrotado por um colapso da sua retaguarda, que hoje é imensa, pois se estende a toda a Europa. Tal eventualidade não deve ser excluida das previsões, mas não é com ela que as potencias democráticas hão de contar. Por isto o primeiro ministro britânico anuncia este ano ainda como um ano duro. Do ponto de vista britânico e norte-americano será um ano de equilibrio incerto de forças, um ano de tentativas parciais de ambas as partes, e especialmente um ano de preparação. A estrategia da Grã-Bretanha, dos Estados Unidos, da Russia e visa uma solução militar do conflito. A decisão deve ser, portanto, obtida no imenso campo de batalha de três dimensões, que hoje cobre o mundo inteiro, mas o ponto mesmo final talvez seja um pequeno recanto da Europa, que figurará na historia como uma significação comparavel a Valmy, Austerlitz ou Waterloo. Para isto, entretanto, uma longa preparação é indispensavel. Em um recente discurso, de Gaulle estimava, por exemplo, que seriam talvez necessarios cem mil tanks. A exatidão da cifra não importa, mas o volume da estimativa é expressivo. 1942 será dedicado essencialmente à produção desses cem mil tanks, dos navios para transportá-los aos teatros de guerra e de tudo mais quanto seja preciso. Antes pode acontecer alguma coisa. As probabilidades vão ao infinito. Mas só 1943 anunciará, normalmente, a etapa final, dentro dos cálculos de Churchill. Até lá, "sangue, suor e lágrimas".

AQUISIÇÃO E MOAGEM DO TRIGO NACIONAL

Facilidades concedidas aos pequenos moinhos — O decreto-lei, a respeito, assinado ontem

O presidente da República assinou, ontem, o seguinte decreto-lei:

"Considerando a conveniencia de definir e limitar os deveres dos interessados na industrialização e comercio do trigo nacional, de modo a evitar os conflitos periódicos de interesses que cria cada safra, no momento da colheita;

Considerando, mais que os moinhos que se localizaram nas zonas produtoras, interessando recursos materiais e humanos, criaram uma economia regional a que o Governo não pode ser indiferente em face de razões sociais e econômicas;

Considerando ainda que as empresas moageiras que importam a materia prima estrangeira sentem dificuldade quando da aquisição e transporte das quotas ao grão indigena a que estão obrigadas por lei, convindo compensar, por outro meio, essa obrigação de ordem legal;

DECRETA:

Art. 1.º — Todo o trigo da produção nacional será adquirido e moido pelos pequenos moinhos, assim considerados os situados nas respectivas zonas de produção e que não moem trigo de importação estrangeira.

Art. 2.º — O Governo designará o pessoal necessario à fiscalização da compra, pesagem e contabilização do trigo adquirido de conformidade com o disposto no artigo anterior, afim de assegurar o pagamento do grão pelo preço oficial, estabelecido no decreto-lei número 2.960, de 18-1-41, e o integral cumprimento do artigo 4.º do presente decreto-lei.

Parágrafo único — Essa fiscalização poderá ser cometida a funcionarios estaduais e municipais em número suficiente ao fiel cumprimento deste decreto-lei.

Art. 3.º — Fica estabelecido que periodo de aquisição da safra de trigo será o de 1.º de janeiro a 30 de junho de cada ano.

Art. 4.º — Terminada a safra e verificado o total do grão adquirido pelos pequenos moinhos, as empresas moageiras que importam o trigo estrangeiro recolherão ao Banco do Brasil, em conta especialmente aberta para esse fim, as quantias equivalentes à taxa de 15$000 (quinze mil réis) por saco de sessenta quilos de grão.

Parágrafo único — As quantias estabelecidas no presente artigo corresponderão as quotas que, de acordo com o decreto-lei n. 2.960, de 18-1-41, forem atribuidas pelo Serviço de Fiscalização do Comercio de Farinhas às empresas moageiras que importam o grão estrangeiro.

Art. 5.º — Da taxa estabelecida no artigo 4.º, dois terços serão utilizados em proveito da cultura nacional do trigo e seu beneficiamento, de acordo com o plano a ser elaborado pelo Governo; e um terço na compensação dos pequenos moinhos pela moagem das quotas adjudicadas às empresas moageiras, que importam trigo estrangeiro, na base da diferença, quando houver, entre o preço do trigo nacional e o do estrangeiro, tomada quinzenalmente.

Parágrafo único — No caso de não haver diferença, a taxa será integralmente aplicada em proveito da cultura nacional do trigo e seu beneficiamento.

Art. 6.º — Aos transgressores dos dispositivos do presente decreto-lei serão aplicadas, na forma da legislação vigente, multas de 10 (dez) a 20 (vinte contos de réis), e do dobro, no caso de reincidencia.

Art. 7.º — Os casos omissos neste decreto-lei serão resolvidos por portaria do ministro da Agricultura, sob proposta do Serviço de Fiscalização do Comercio de Farinhas.

Art. 8.º — O presente decreto-lei entrará em vigor na data de sua publicação, revogadas as disposições em contrario".

Otimista o ministro da Fazenda em relação a 1942

COMO O SR. SOUSA COSTA FALOU AGRADECENDO OS CUMPRIMENTOS DO FUNCIONALISMO FAZENDARIO, POR MOTIVO DA ENTRADA DO ANO NOVO

O sr. Artur de Sousa Costa, ministro da Fazenda, recebeu, ontem, como de costume, os cumprimentos e votos de feliz Ano Novo dos diretores e altos funcionarios do Tesouro. Reunidos todos em seu gabinete, o diretor geral da Fazenda Nacional, dr. Romero Estelita, falou, em nome do pessoal fazendario, exprimindo a satisfação e a confiança com que todos vinham trabalhando sob a orientação daquele titular, e desejando-lhe todas as felicidades no ano de 1942.

O sr. Sousa Costa respondeu, em rápidas palavras, manifestando seu reconhecimento pela colaboração leal que de todos vinha recebendo e, depois de salientar as dificuldades da hora que o mundo atravessa, que a todos os povos trará inquietação e preocupações, terminou a sua oração com as seguintes palavras:

"Convocando os meus amigos e colaboradores leais já de tantos anos no Ministerio da Fazenda para a realização dessa tarefa, que nos deve fazer sofrer, mas que é uma tarefa de gloria, sinto-me verdadeiramente feliz e encaro o ano de 1942 como a um ano de grandeza para a nossa patria, que tem a dirigir os seus destinos essa figura enérgica, bondosa e serena do presidente Getulio Vargas, para cuja ação e para cuja obra teremos de dar a nossa dedicação, e tudo o que de melhor e de mais nobre tiver o nosso carater e a nossa inteligencia".

A circunstancia de o estrangeiro possuir bem imovel supre a qualificação incompleta

PARECERES APROVADOS NA REUNIÃO DE ONTEM DO CONSELHO DE IMIGRAÇÃO E COLONIZAÇÃO

Reuniu-se, no Itamarati, o Conselho de Imigração e Colonização, sob a presidencia do ministro Antonio Camilo de Oliveira.

Na ordem do dia, foram aprovados varios pareceres apresentados pelo sr. Ernani Reis, dentre os quais se destacam os seguintes:

Oficio da Delegacia de Estrangeiros do Distrito Federal sobre um visto permanente concedido, pelo Consulado do Brasil em Calcutá, ao súdito japonês Kasuo Hamasaki, possuidor de carteira de identidade modelo 19 em aparente contradição com as indicações constantes da via do pedido de visto preenchida pelo mesmo Consulado, segundo a qual o referido estrangeiro tinha sido classificado como turista. O relator foi de opinião que deve prevalecer a classificação constante do passaporte.

Oficio da mesma Delegacia de Estrangeiros, relativo ao registro requerido por Maria Nunes, portuguesa, de cujos documentos o Serviço de Registro de Estrangeiros não pode inferir a qualificação completa da requerente, razão pela qual se recusou a receber o respectivo pedido de registro. O caso, entretanto, é de registro "mediante simples declarações", pois a interessada reside há 29 anos no Brasil, onde possue um bem imovel, desaparecendo, assim, a dificuldade em questão.

Requerimento em que Antonio Maria Ramilo, português, entrado no Brasil como agricultor, pede a transformação desta classificação na de residente em zona urbana e autorização para o respectivo registro. O Conselho deferiu o requerimento sob a condição de que o interessado pague os emolumentos consulares devidos.

Finalmente, sendo a última sessão do ano corrente, o sr. Artur Hehl Neiva apresentou ao presidente, em nome do Conselho, votos de boas festas.

Justiça do Trabalho

JULGADOS EM 1941, CERCA DE DOIS MIL PROCESSOS — RELATORIO DOS TRABALHOS REALIZADOS NO ANO QUE FINDOU

Realizou-se, ontem, a última sessão do Conselho Nacional do Trabalho, sob a presidencia do sr. Barbosa de Resende.

Justificando a reunião extraordinariamente convocada, o presidente declarou que pretendia dar conhecimento a todos os conselheiros do resumo dos trabalhos efetuados após e instalação da Justiça do Trabalho no Brasil, bem como para congratular-se com os seus companheiros de trabalho pela forma expressiva com que foram examinadas as questões submetidas à apreciação daquele Tribunal.

Ainda usaram da palavra o sr. Cupertino de Gusmão, para prestar uma homenagem ao sr. Dulfe Pinheiro Machado, pela sua atuação à frente da pasta do Trabalho, e congratular-se com o chefe da Nação, em nome dos trabalhadores, pela atenção que o sr. Getulio Vargas tem dispensado aos problemas trabalhistas. Em nome do sr. Dulfe Pinheiro Machado agradeceu o sr. Marcial Dias Pequeno.

Segundo o relatorio apresentado pelo presidente do Conselho, desde maio até dezembro corrente, foram realizadas 41 sessões plenas, 64 da Câmara de Justiça e 66 da de Previdencia Social, tendo sido julgados cerca de dois mil processos, assim distribuidos: Conselho Pleno, 5, Câmara de Justiça, 146, e Câmara de Previdencia Social, 1944.

Pela presidencia do Conselho foram despachados, 3092 processos, compreendendo orçamentos de receita e despesa das instituições de previdencia social, de carteiras de empréstimos, prediais, fianças e de farmacias.

Para o exercicio de 1942 a receita prevista atinge a rs. 690 042:091$100 e a despesa orçada vai a 303.776:376$600, do que resulta um saldo provavel de rs. 392.265:711$500.

Manifestação das organizações trabalhistas ao chefe de Policia

O DISCURSO DE AGRADECIMENTO DO MAJOR FILINTO MULER

Realizou-se, ontem, na Policia Central, por motivo da passagem do ano, uma manifestação das classes trabalhistas ao major Filinto Muler, chefe de Policia. Tomaram parte nessa homenagem representantes de todas as Federações de Empregados e Sindicatos Operarios do Distrito Federal.

Em nome dos manifestantes, falou o sr. Luiz Augusto de França, que enalteceu a ação do major Filinto Muler, e expressou a solidariedade das organizações trabalhistas ao presidente da República.

O chefe de Policia, em agradecimento, elogiou a colaboração que sua administração vem encontrando da parte das entidades sindicais e fez considerações em torno da atitude do Governo da República em face do momento internacional.

Viaja para o Rio o novo ministro do Trabalho

S. PAULO, 31 (Agencia Nacional) — Está marcado para amanhã dia 1.º, o embarque pelo "Cruzeiro do Sul" do sr. Alexandre Marcondes Filho, ministro do Trabalho, para a Capital Federal.

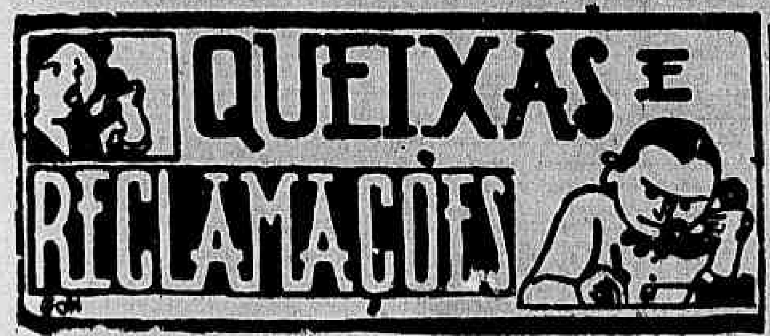

Não obstante a grande e sempre crescente difusão do nosso jornal nos meios administrativos e em todos os circulos sociais, "LUX JORNAL", a conhecida e modelar organização de recortes de jornais, encaminha diariamente as queixas e reclamações que aqui aparecem às autoridades ou instituições as quais são elas dirigidas pelo público.

Com a Saude Pública

12.275 **FORA DO CURSO** — Queixam-se: "A chácara de flores e plantas sita à estrada do Guarí, 874, nas circunvizinhanças da Freguesia, em Jacarepaguá, vem ultimamente represando um córrego de servidão coletiva que banha diversas residencias daquele local, resultando daí a putrefação das aguas e proliferação do mosquitos de toda especie, dada a paralisação do córrego e mistura em suas aguas de esterços utilizados pela chácara. Essa situação verifica-se justamente durante as estiagens, pois a referida chácara, a despeito de existir agua encanada nas ruas que a margeiam, até o presente, vem se recusando a fazer a instalação de agua para se servir exclusivamente do córrego em apreço, que, alem de tudo, foi criminosamente desviado de seu verdadeiro curso para esse fim".

Com o Departamento de Obras

12.276 **NO MORRO DO PINTO** — Queixam-se: "Já por varias vezes, foi solicitado ao senhor prefeito, mandar melhorar um pouco as ruas do morro do Pinto; inutilmente, porem. A rua do Pinto, principal artéria do morro, está com o trânsito completamente impedido, por causa dos buracos, que mais parecem trincheiras. Mais uma vez pedimos providencias".

Com o Dasp

12.277 **NEM DENTRO DE UM ANO** — Reclamam: "Candidato ao concurso de guarda-livros cujas inscrições foram abertas há 1 ano e cujas provas já se realizaram há 4 meses, quero manifestar por essa secção minha estranheza pelos fatos seguintes: 1.º — Que apenas uma prova, a de mecanografia (prova de pésimos resultados pois anunciada como prova "prática", sem nenhum aviso, foi realizada como prova "escrita") tivesse sido identificada até agora. O fato é ainda mais estranho pois é sabido que pelo menos a maioria das provas está correta há muito tempo. 2.º — Que à prova de Mecanografia não tenha sido dada a "vista da prova" para que os candidatos tenham a possibilidade de apelar em caso de algum engano.

Nesse andar, os poucos candidatos ainda interessados, apesar das numeras vagas, não serão nomeados nem mesmo dentro de um ano".

Com o Ministerio da Educação

12.278 **PROBLEMA A RESOLVER** — Escrevem-nos: "O Governo Federal, pelo seu orgão competente, está solucionando a situação dos alunos e ex-alunos de escolas livres. Existe nesta capital a Universidade Livre da Capital Federal, cuja situação dos alunos tambem deve ser resolvida. Os interessados conhecem perfeitamente a opinião do sr. presidente da República que, por varias vezes, tem se mostrado amigo dos alunos da referida Universidade e já prometeu mesmo que os ampararia. Todavia, os orgãos competentes do Governo, que já deviam ter solucionado a questão, continuam a prometer para muito breve, etc. mas agora já falam que somente em março do ano p. vindouro será essa situação solucionada. Tambem dizem que vão ser de um incrivel rigor com os referidos alunos e não escapará um só, se forem fazer, como parece que é de lei, a revalidação dos seus diplomas. Ora, não é justo que isso aconteça, pois a Universidade da Capital Federal funcionou com pleno conhecimento dos poderes competentes".

Com a Policia

12.279 Não é concebivel que os brasileiros sejam menosprezados e preteridos, nas suas regalias, pelos estrangeiros, mesmo os temporarios.

A Policia cercou o Serviço de Estrangeiros de todo o conforto e amplidão, de modo a atender mais de 1.000 estrangeiros, no mesmo dia. Enquanto isto acontece, são forçados os brasileiros, que necessitam do serviço do Instituto de Identificação, a passar horas, e mesmo dias, em local acanhado e inadequado, alem de expostos a filas ao sol causticante, como acontece com as brasileiras que chegam até a perder os sentidos em um vestibulo de dois metros quadrados, onde aguardam uma chamada nominal que nunca vem.

A demora em fornecer os documentos pedidos têm ocasionado inúmeros prejuizos, a varios brasileiros, que não puderam apresentar, em tempo util, uma carteira de identidade, folha corrida ou atestado de antecedentes.

E' indispensavel, pois, que sejam tomadas urgentes medidas capazes de fornecer aos nacionais um tratamento mais digno e atencioso, que o dispensado aos estrangeiros, na Policia do Distrito Federal e principalmente no Instituto de Identificação.

12.280 **NO 22.º DISTRITO** — Reclamam: "Pede-se encarecidamente às autoridades do 22.º Distrito (Meier), por intermedio dessa Secção, o favor de mandar policiar o trecho da rua Silva Rabelo (depois do número 124 da referida rua)".

12.281 **DESRESPEITO A LEI DO SILENCIO** — Recebemos: "Moradores da rua Iporanga, em Ramos, pedem às autoridades competentes façam com que as pessoas residentes no número 73 respeitem a lei do silencio. O radio é tocado em altas vozes até 23 ou 24 horas não permitindo que os vizinhos durmam ou gozem do sossego a que têm direito. Quando há festa, o referido radio é levado para o jardim onde dansam. O barulho, então, é de enlouquecer".

Com a Policia e a Inspetoria do Tráfego

12.282 **CADA VEZ PEOR** — Queixam-se: "Quero, por meio desta, pleitear do inspetor geral de Policia providencias mais enérgicas contra a atitude grosseira e mesmo agressiva, dos condutores e trocadores de ônibus. Tive o cuidado de organizar um quadro de anotações, durante o último mês e por ele posso afirmar que em 73 viagens, observei 24 incidentes de passageiros com motoristas e trocadores de ônibus. A grosseiria ultrapassa todos os limites e os passageiros raramente têm oportunidade de encontrar um guarda para por cobro à insolencia. Sugiro que um telefone da I. G. P. seja posto à disposição do público para as reclamações, e para que a Inspetoria do Tráfego possa tomar as providencias da sua alçada. Muito se tem ocupado a imprensa carioca com a falta de urbanidade dos empregados das companhias de ônibus, mas não acho demais insistir, uma vez que a grosseiria aumenta, e que a minha queixa é a de muitos cariocas".

Com o Tribunal de Segurança

12.283 **BANDEIRA REGIONAL** — Escrevem-nos: "O Governo da República, como é do conhecimento geral, acabou com as bandeiras que distinguiam os nossos Estados. No entanto, uma torrefação de café desta capital exibe acintosamente nos seus carros de venda do produto, a bandeira do Estado de S. Paulo, fato que merece a atenção de quem de direito".

Com o Ministerio da Viação

12.284 **UM APELO** — Recebemos: "Os ex-diaristas dispensados do Departamento de Aeronáutica Civil, pela portaria n.º 62, de 30 de Março de 1940, do atual diretor daquela repartição, cel. Samuel Ribeiro Gomes Pereira, vêm apelar para o sr. ministro da Viação contra o descaso que impera na Secção de Pessoal desse Ministerio. Em 9 de Outubro de 1941, o sr. presidente da República, atendendo à razão de inteira justiça que cabia aos ex-diaristas do D. A. C., assinou o decreto-lei n.º 3.697, pelo qual abriu pelo Ministerio da Viação e Obras Públicas, um crédito especial para pagamento desses diaristas. Pois bem, até hoje, 30 de Dezembro de 1941, ainda não foi cumprido o referido decreto-lei. Pedimos pois ao sr. ministro da Viação as providencias necessarias para a pronta solução deste caso".

Com a Secretaria de Educação

12.285 **DIREITOS IGUAIS** — Escrevem-nos: "Há inspetores de alunos contratados, aliás poucos, que estão com o ordenado de 350$000, e no entanto outros há que entraram na mesma época, e estão com o ordenado de 500$000. Pedimos gentilmente ao coronel Pio Borges que nos favoreça com igualdade aos outros, porquanto todos são contratados com as mesmas atribuições, aliás, uns fazendo serviço à noite, deixando os seus lares, enquanto outros trabalham com mais regalias. Agora, por exemplo, nos internatos os inspetores não têm ferias, ao passo que os dos externatos estão em ferias. Não é justo o que está se passando, porquanto os direitos são iguais, mormente tratando-se de funcionarios da mesma categoria".

Com a Light

12.286 **OS BONDES DE GRADE FIXA** — Pedem-nos a publicação do seguinte: "A Companhia Carris, Luz e Força do Rio de Janeiro, com o louvavel intuito de evitar o mais possivel os desastres, passou a adotar, nos seus bondes, do lado da entrelinha, uma grade fixa. De fato, com tal medida, os desastres têm diminuido sensivelmente. No entanto, tais carros não podem ser usados em todas as ruas. Assim, na Avenida Rodrigues Alves, por exemplo, a referida grade obriga o passageiro, que desejar tomar um bonde, a expor-se à furia de um automovel, caminhão, etc., pois justamente do lado onde trafegam esses veiculos é que o bonde não tem a referida grade, quando devia tê-la, para que os passageiros tomassem o bonde do lado do refugio existente na citada Avenida, em toda a sua extensão e onde ficariam livres de perigo as pessoas que desejassem utilizar-se da condução".

12.287 **MONTES DE TERRA** — Escrevem-nos: "Tendo a Light procedido, há meses, a consertos e instalação de gás na rua Silva Rabelo, na estação do Meier, deixou, em frente aos predios ns. 77 e 97, montes de terra e cascalho, que impedem o livre trânsito ali, para o que vimos, por intermedio dessa secção, pedir as devidas providencias".

Com a Presidencia da República

12.288 **AINDA O NOVO HORARIO DOS ESCRITORIOS DA E. F. C. B.** — Escrevem-nos: "Não tendo sido atendidos, até agora, os apelos formulados pela imprensa e pelos interessados quanto à sustação da medida, bipartindo o horario dos escritorios da Central do Brasil, devemos salientar que se trata, no caso, de uma resolução que, antes de tudo, contraria a lei, e, assim, sentimo-nos no dever de apelar para a autoridade superior.

Os regimes e horarios de trabalho das repartições públicas estão previstos no art. 113 do decreto-lei n.º 1713, de 28-10-39, devendo ser determinados pelos regimentos respectivos. Ora, o regulamento em vigor na E. F. C. B. é omisso nessa parte e, até esta data, não foi feito o novo regimento, de acordo com o citado decreto-lei. Logo, não é da alçada da diretoria da Central a modificação do horario em questão, que deve ser igual ao das demais repartições públicas. Aliás, não é essa a primeira infração à nossa legislação praticada por aquela administração, pois, como já é de largo conhecimento, inclusive do DASP, que tem chamado a atenção dos responsaveis para o cumprimento dos dispositivos legais, estão sendo expedidos pela mesma simples "memoranda" que impedem a observancia dos arts. 111, 120, 122, 145, 165, 234, 235, 264 e 273 do dito dec. 1713; dos arts. 5, 29 (§ 1) e 61 do Decreto-lei n.º 240, de 4-2-38, e do art. 4 do Decreto-Lei n.º 867, de 17-11-38.

E' essa, presentemente, a angustiosa situação dos funcionarios da E. F. C. B., que tiveram os seus direitos resguardados na letra da lei que concedeu autonomia à mencionada repartição e que vêm esperando debalde uma representação do DASP ou daqueles que estão executando tais ordens, em desobediencia ao disposto no n.º VIII do art. 225, tambem do Dec. 1713 (Estatuto dos Funcionarios Públicos Civis da União)".

CASA CRUZEIRO 1941 — 1942
FERRAGENS E FERRAMENTAS

J. CRUZEIRO & CIA.

Agradecem a preferencia dispensada durante o corrente ano, desejando-lhes um feliz e próspero Ano Novo.

NOTICIAS DA PREFEITURA

EXCLUSÃO DE EXTRANUMERARIOS

Na Sala da Imprensa, o secretario de Administração — Regulando a expedição de telegramas oficiais — Atos e despachos do prefeito — Atos e Expediente das Secretarias de Administração, de Educação, no Departamento de Fiscalização e na Caixa Reguladora

Relação de exclusão de extranumerarios, devidamente aprovada pelo prefeito no Of. 1548, de 26-12-1941, do sr. secretario geral de Administração:

Benjamim Pereira de Araujo — Trabalhador — Abandono da função.

João Pinto da Fonseca — Trabalhador — Exclusão tendo em vista o que consta da folha do histórico.

José Ribeiro de Lemos — Trabalhador — Exclusão a pedido.

Joaquim Gomes — Trabalhador — Exclusão tendo em vista o que consta da folha do histórico.

José Ramos de Oliveira — Trabalhador — Exclusão por abandono da função.

João Alves dos Santos — Trabalhador — Abandono da função.

Arlindo de Azeredo — Trabalhador — Exclusão tendo em vista o que consta da folha do histórico.

Agenor da Costa Matos — Trabalhador — Exclusão tendo em vista o que consta da folha do histórico.

Antonio Leopoldino — Trabalhador — Exclusão, tendo em vista o que consta da folha do histórico.

Artur Izaquiel de Oliveira — Trabalhador — Abandono da função.

Eduardo Martins — Trabalhador — Abandono da função.

Verissimo Pereira Machado — Vigilante n. 1100 — Exclusão tendo em vista o que consta do oficio n. 2033, de 29-11-41 — SVG.

Augusto Cipriano de Sousa — Carroceiro — Exclusão tendo em vista o que consta da folha do histórico.

Manuel Antonio de Oliveira — Trabalhador — Abandono da função.

Prudente Sampaio — Oficial de Vigilancia — Exclusão a pedido.

Itálino Andrioli — Trabalhador — Abandono da função.

Valdemiro Sabino — Motorista — Abandono da função.

Edgar Pacheco da Silva — Trabalhador — Exclusão tendo em vista o que consta da folha do histórico.

João Ramos — Carroceiro — Exclusão tendo em vista o que consta da folha do histórico.

Maria Pinto Martins — Enfermeira — Abandono da função.

João Pinheiro — Trabalhador — Abandono da função.

NA SALA DE IMPRENSA

O sr. Jorge Dodsworth, secretario geral de Administração esteve, ontem, na Sala de Imprensa da Prefeitura, afim de cumprimentar os representantes dos jornais pela passagem do novo ano.

Acompanhou s. s. o sr. Mario Melo, secretario geral de Finanças que tambem foi levar aos jornalistas os seus votos de boas festas.

OS TELEGRAMAS OFICIAIS

O prefeito Henrique Dodsworth enviou um oficio, ontem, ao diretor geral dos Correios e Telégrafos, comunicando que na Prefeitura somente tem autoridade para expedição de telegramas oficiais os secretarios gerais, secretario do Prefeito e o secretario particular do prefeito, nenhuma outra autoridade do Departamento da Prefeitura poderá expedir telegramas.

Atos do Prefeito

Aposentadoria: — O prefeito assinou decreto aposentando o telefonista padrão 25, João Aimoré Rodrigues da Silva.

Exoneração: — O prefeito exonerou, a pedido, o inspetor de alunos classe 32 — Ester Santos Duque Estrada Bastos.

Demissão — Tendo em vista o que consta de processo, o prefeito demitiu o engenheiro classe 31 — Luiz Teixeira Barros.

Despachos do Prefeito

Na Secretaria do prefeito: — Nair Dias de Azevedo e Caixa Beneficente de S. João Batista e N. S. do Alivio — Apresente licença da policia para funcionamento de todos os aparelhos e diversões.

Na Secretaria Geral de Saude e Assistencia: — Cia. Telefónica Brasileira — Mantenho a Multa.

Na Secretaria Geral de Viação e Obras: — Augusto Landóis Quaresma — Deferido, Valdemar Eufemio da Costa — Deferido, por equidade; Antonio do Rego Lopes — Em face das informações, deferido, por equidade, quanto aos afastamentos laterais; Cruz Filho & Cia. Ltda. — Deferido nos termos do parecer; Henrique Alberto de Figueiredo e outros — Declare o proprietario do predio se concorda com as exigencias do parecer; Piam Farmacêutica e Comercial do Brasil Ltda. — Lucilia de Mendonça Bastos, José Caruso — Indeferido; Manuel Martins de Araujo — Indeferido; Pina & Almeida Ltda — Indeferido, pelas razões expostas na informação; S. A. Comercial Auto Garage — Indeferido. Ao Departamento de Fiscalização para imposição de multa; Vital Ramos de Castro — Indeferido; Oficio S|N do Departamento de Transporte — Arquive-se.

Secretaria Geral de Administração

SERVIÇO DE EXPEDIENTE

Despachos do secretario geral:

Pedro da Silva Parendelas — Faça-se o expediente de exclusão, nos termos da Resolução n.º 4, de 140, tendo em vista o que consta da folha do histórico. Eulice Clapp, Rubens Alves Pequeno, Alcebiades Caetano da Silva, Antonio Barcelos Borges. — Faça-se o expediente de exclusão, nos termos da Resolução n.º 4, de 1940. Reginaldo Lauriano — Faça-se o expediente de exclusão, nos termos da Resolução n.º 4, de 1940., tendo em vista o que consta da folha do histórico. Alcione Lourdes Bastos — Faça-se o expediente de exclusão, nos termos da Resolução n.º 4, de 1940. Maria Anunciada Ribeiro Dantas, Francisco Barroso de Vasconcelos, Murilo Blackwall Cardoso Del Vecchio e Dulce Fernandes Correia — A vista das certidões anexadas aos processos ... 44678, 46242, 43519 e 47033|41-ASE, respectivamente, ficam abonados os periodos de 17 de novembro p. passado a 22 de dezembro de 1941, de 17 a 25 de outubro p. passado, de 18 a 27 de outubro p. passado e de 12 a 18 de dezembro de 1941. Orlando de Sousa — Providencie a retificação do Alvará apresentado. Manuel Jacinto Ferreira — Fixados em Rs. 1:120$000, os proventos de inatividade à vista do parecer do Departamento do Pessoal. Ednora Ribeiro de Abreu — Proceda-se de acordo com o parecer do senhor diretor do Departamento do Pessoal.

Despacho do chefe do Serviço de Expediente:

Alfredo Manuel Soares — Compareça para esclarecimentos.

Ato do secretario geral:

Edite Silva — Fica retificado para Edite Silva Denach Lima, o nome da serventuaria, por ter contraido matrimonio.

DEPARTAMENTO DO PESSOAL

Despachos do sr. diretor:

Erotildes Gomes de Sousa — Indeferido, tendo em vista a prescrição de qualquer direito que lhe pudesse assistir; Antonio Leal de Araujo — Dispositivo legal impede o deferimento. Assim, pague a taxa de perempção; Arnaldo Kirque — Aguarde o processamento da fixação do provento de disponibilidade. Arquive-se; José Arroz Dias — Apresente comprovante; Antonio Costa — Compareça o requerente à minha presença; Ambrosina do Nascimento Lima — Compareça para ciencia - indenização ou autorização para desconto; Américo Francisco de Paula — Indeferido à vista da informação; Valdemiro da Rocha Gomes — Indeferido, por falta de amparo legal.

SERVIÇO DE CONTROLE FINANCEIRO

Exigencias e despachos do sr. chefe do Serviço:

Antonio Paraiso — Aguarde o pagamento da diferença reclamada; Joaquim Teixeira de Carvalho — Compareça para esclarecimentos; Estevão Silveira de Azevedo — Compareça, urgente.

Secretaria do Prefeito

DEPARTAMENTO DE FISCALIZAÇÃO

Os Distritos Fiscais, Teatros e Diversões arrecadaram, ontem, a importancia de 46:082$600.

Despachos do Diretor: — Alexandre Konder, J. M. Ferreira & Cia., Pinto Lojas & Cia., Aderval Coutinho da Silva, J. de Sá Oliveira, Drogaria Assembléia Ltda., Orlando & Scarlate, C. J. da Silva, José Rodrigues Ventura, Clovis Cavalcanti de Holanda Lima, José Tavares & Cia., Maria Caetana Albanesa, Augusto Francisco Martins, Lamporte & Holt Line Ltda., José Pedro Makeond, Rodrigues Fernandes & Cia. Ltda., Instituto Comercial de Catumbi, José Jorge, Garage e Oficina Guarita Ltda., Antonio Gonçalves Terceiro, Alfredo Pereira da Fonseca, Dario Almeida & Cia., R. Resende Rodrigues, M. S. Cardoso — Cobre-se.

Secretaria Geral de Educação

SERVIÇO DE EXPEDIENTE

Atos do Secretario Geral — Designação: — A diretora de escola - Noemia Rocha Duarte de Oliveira, para assumir a direção da escola 15-15 do Departamento de Educação Primaria.

Apostila: — Retificando para Irene Celeste Gonçalves Gomes o nome da professora Celeste Gonçalves Gomes.

Despachos do Secretario Geral: — João Mendes Filho e Tarcila Veloso — Restituam-se.

Escala de ferias para o exercicio de 1942 — Comissão de Livros.

Cinira de Barros e Azevedo Werneck, escrituraria — Ferias de 19 de fevereiro a 10 de março.

José Gomes Teixeira, servente, contratado — Ferias de 26 de janeiro a 14 de fevereiro.

Secretaria Geral de Finanças

CAIXA REGULADORA

Serão efetuados, amanhã, os pagamentos de empréstimos das seguintes matriculas:

22915 - 11307 - 9269 - 24671 - 24819
9371 - 9161 - 29177 - 20692 - 27424
23889 - 28211 - 16057 - 7507 - 26551
3830 - 27195 - 23827 - 7458 - 31279
26723 - 29427 - 529 - 17259 - 2698
26460 - 34140 - 32589 - 13194 - 28078
18255 - 2770 - 8071 - 38108 - 26464
6288 - 24980 - 18298.

CONSELHO FEDERAL DE COMERCIO EXTERIOR

O encerramento dos trabalhos no ano findo — Votada a redação final do projeto de decreto-lei referente à criação do Instituto Nacional de Pedras Preciosas — Pareceres aprovados, ontem

O Conselho Federal de Comercio Exterior realizou, ontem, uma sessão plenaria, com que ficaram encerrados os trabalhos deste ano.

Na ordem do dia, foi votada, inicialmente, a redação final do projeto de decreto-lei destinado a criar o Instituto Nacional de Pedras Preciosas, originario de parecer da Câmara de Produção, Consumo e Transportes, no processo sobre "garimpagem e comercio de pedras preciosas", de que é relator o sr. Antonio José Alves de Sousa.

A seguir, foram aprovados, sucessivamente, os seguintes pareceres incluidos na pauta: da Câmara de Tarifas Aduaneiras e acordos Comerciais, sobre "possibilidades da industria brasileira e criação da tarifa ouro nas alfândegas", relatado pelo sr. Ari Maurell Lobo; da Câmara de Tarifas Aduaneiras e Acordos Comerciais, sobre "revisão da atual tabela de emolumentos consulares", relatado pelo sr. Guilherme Weinschenck; da Câmara de Produção, Consumo e Transportes, sobre "modificação do regime fiscal para mercadorias em "stock"" relatado pelo sr. Euvaldo Lodi; da Câmara de Tarifas Aduaneiras e Acordos Comerciais, sobre a "aplicação do decreto-lei federal número 2.898, de 23 de dezembro de 1940", relatado pelo senhor João Firmino; da Câmara de Tarifas Aduaneiras e Acordos Comerciais, sobre "isenção de direitos de importação para polpa de marmelo", relatado pelo sr. Uldarico Cavalcante; da Câmara de Produção, Consumo e Transportes, sobre "medidas de auxilio à industria nacional", relatado pelo sr. Euvaldo Lodi.

Finda a ordem do dia, o diretor geral transmitiu ao conselho expressões de agradecimento e apreço do presidente da República, pela colaboração prestada do Governo pelos membros daquele orgão consultivo.

A seguir, o diretor geral fez uma resenha dos trabalhos do Conselho no ano findante, salientando as principais deliberações adoptadas, as que ainda são objeto de estudo e as que mereceram a aprovação de presidente da República e estão sendo adotadas pela administração pública. Referiu-se à atividade das três Câmaras em que se divide o Conselho; às reuniões da Junta de Coordenação dos trabalhos das Câmaras, assistidas pelos membros da Comissão de Defesa da Economia Nacional; aos estudos a cargo de comissões especiais constituidas para o exame de alguns problemas com a colaboração de orgãos técnicos da administração pública; à assistencia permanente prestada ao Conselho pelos orgãos instrutivos e informativos da Secretaria, quer administrativos, quer técnicos.

Terminando, disse que, ao se despedir dos membros, agradecia a todos o espirito de colaboração com que se conduziram durante o ano, na apreciação das materias confiadas ao seu estudo, e formulava sinceros votos pela felicidade pessoal de cada um, no ano que se inicia.

Falaram, tambem, sobre o encerramento dos trabalhos, os srs. Euvaldo Lodi e Salgado Scarpa, representantes, respectivamente, das organização de classe da industria e do comercio.

A nova sinalização do tráfego

Iniciada a substituição das placas nas vias públicas

A Inspetoria do Tráfego já iniciou a substituição das placas de sinalização das vias públicas pelas estabelecidas no Código Nacional de Trânsito.

A nova sinalização está enquadrada no que ficou aprovado em uma Convenção internacional. Conquanto o Brasil houvesse promulgado e ratificado essa Convenção por decreto federal, vinha-se observando certa balburdia em materia de sinalização de trânsito, com a adoção progressiva de sinais que não obedeciam às normas e acordo internacionais.

A Inspetoria Geral de Policia, corrigindo esses senões, fez incluir no novo Código a remodelação e uniformização de todos os sinais, cujas placas começam a surgir nas ruas da capital, para orientação dos condutores nacionais e estrangeiros. Não sendo possivel substituir, de uma só vez, todos os sinais, devem os motoristas atentar para essa circunstancia, afim de não serem colhidos de surpresas em infrações puniveis com multa.

Os sinais das estradas de rodagem continuaram os mesmos, apenas devendo ser mudadas as cores azul e branca para amarelo e preto, como, aliás, já havia sido adotado nas novas rodovias recentemente inauguradas.

Dois estrangeiros detidos

Tornaram-se comerciarios quando só poderiam ser agricultores

Pela Delegacia de Ordem Politica e Social do Estado do Rio, foram detidos, em Barra Mansa, os estrangeiros Anibal de Almeida e Felix Tavares, que estavam exercendo profissão no comercio, quando entraram no Brasil para serem agricultores, contrariando, assim, as leis em vigor.

PRUDENCIA CAPITALIZAÇÃO

A COMPANHIA QUE, PROPORCIONALMENTE MAIORES QUANTIAS PAGA

RESULTADO DO SORTEIO REALIZADO EM 31 DE DEZEMBRO DE 1941

- PLANO "A" -
L L T X A M | C P Kj M A V
P V Kj Y T G | A U Kj D R N

- PLANO "B" -
Do 1.º ao 6.º | Do 7.º ao 12.º
SR 23 NF 18 HR 31 | OT 11 IX 28 RO 30
OL 36 LM 14 OU 5 | ZS 9 KO 16 GQ 26

Todos os titulos contemplados serão LIQUIDADOS IMEDIATAMENTE

INSPECTORIA GERAL:
RIO DE JANEIRO: Praça 15 de Novembro, 20 - Cx. 1296

VINTEM POUPADO VINTEM GANHO

O NATAL DOS FERROVIARIOS DE MIGUEL PEREIRA. — A administração da Estrada de Ferro Central do Brasil proporcionou, aos seus servidores, na pessoa de seus filhos, um Natal agradavel, com distribuição de gêneros alimenticios e brinquedos. Em Miguel Pereira, segundo nos comunicaram, as festividades natalinas excederam à espectativa. Ali, um grupo de senhoritas distribuiu entre 735 crianças, filhos de 228 empregados, premios e guloseimas. A 48 funcionarios, pais de cinco filhos menores de 10 anos de idade, foram conferidas prendas especiais. Sobre a data magna da Cristandade, fez-se ouvir, no cinema local, o dr. Osvaldo de Araujo Lima, diretor de higiene do municipio de Vassouras. No campo do Miguel Pereira F. C., realizaram-se competições infantis, tendo sido premiadas 48 crianças, entre vencedores e vencidos. Na gravura reproduzimos dois grupos fixados durante a distribuição de brinquedos, vendo-se tambem "Papai Noel" entre senhoras e senhoritas que o ajudaram na partilha dos brindes entre as crianças.

"União Brasileira"
COMPANHIA DE SEGUROS GERAIS
Fundada e organizada no Sindicato dos Comerciantes Atacadistas do Rio de Janeiro
Sede: RUA DA ALFANDEGA, 107, 2.º andar
Telefones: Diretoria 43-7742 — Expediente 43-6464
RIO DE JANEIRO
AGENCIA EM TODOS OS ESTADOS DO BRASIL
OPERA NOS SEGUINTES RAMOS:
INCENDIO
ALUGUEIS
TRANSPORTES: Maritimo, Ferroviario, Rodoviario e Aereo.
AUTOMOVEIS
ACIDENTES PESSOAIS
DIRETORIA: — Presidente — Cornelio Jardim; Vice-Presidente — Orlando Soares de Carvalho; Secretario — Manoel da Silva Matos; Tesoureiro — José Cândido Francisco Moreira.
GERENTE — Eduardo Lobão Brito Pereira.
CONSELHO FISCAL: — Dr. Luiz Eugenio Leal, Pedro Magalhães Corrêa e Dr. José Monteiro da Silva Rezende.
SUPLENTES: — Cyro Ribeiro do Abreu, Américo Constantino Bréia e Ernande José de Carvalho.
CONSELHO CONSULTIVO: — Ennio Rego Jardim (Presidente) — Gervasio Seabra — Bernardo Barbosa — Manoel Afonso — Antonio Ribeiro Alves — Antonio Bessa Torres — Torres — José Monaco — Dr. Fabio Nelson de Sena — Dr. Silvio Santos Curado — Artur Matos.

Caza Allemã
Aos nossos distintos amigos e fregueses desejamos um própero
ANO NOVO
Schaedlich, Obert & Co. — Ouvidor Gonç. Dias

A SÍFILIS
É UM DOS MAIORES FLAGELOS DA HUMANIDADE:
AUXILIE O SEU TRATAMENTO COM O
ELIXIR DE NOGUEIRA

Noticias dos Estados

Pará

EXPORTAÇÃO DE MADEIRAS DO AMAZONAS PARA OS ESTADOS UNIDOS

BELEM, 31 (Agencia Nacional) — Um dos matutinos locais publica, sob o titulo "O Amazonas tem nos Estados Unidos um bom mercado para suas madeiras", um comentario em que afirma que, semelhante à primeira grande guerra mundial, a presente trouxe ao Pará um sensivel desequilibrio na balança econômica.

O Estado do Amazonas, entretanto, encontrou no mercado norte-americano, campo vasto para a sua exportação de madeiras. Raro é o navio que aqui passa, rumo aos Estados Unidos, que não leva madeiras, principalmente andiroba. Ainda agora o vapor "Almirante Alexandrino" levou para Filadelfia e Nova York 85.720 quilos de madeiras beneficiadas diversas tabuas e pranchas, e 398 toneladas de pranchetas de andiroba.

ESPERADO EM BELEM O NOVO ARCEBISPO DO PARÁ

— Está sendo esperado hoje, nesta capital, D. Jaime Câmara, novo arcebispo do Pará. As autoridades eclesiásticas e entidades católicas organizaram um interessante programa de recepção do novo arcebispo.

Piauí

NOVA TURMA DE ARTIFICES DO LICEU INDUSTRIAL

TERESINA, 31 (Agencia Nacional) — O Liceu Industrial, desta capital, que dia a dia apresenta os efeitos de uma orientação digna de louvor, deu, agora, a sua sétima turma de artifices. A solenidade de formatura dos novos artifices foi presidida pelo interventor federal e assistida por autoridades civis e militares e representantes de todas as classes sociais da capital.

Maranhão

O NOVO PRESIDENTE DO TRIBUNAL DE APELAÇÃO DO ESTADO

SAO LUIZ, 31 (Agencia Nacional) — O governo do Estado nomeou o desembargador Henrique Costa Fernandes para exercer o cargo de presidente do Tribunal de Apelação do Estado. A nomeação do festejado jurista maranhense foi muito bem recebida nos meios forenses.

Rio Grande do Norte

VAI SER RESTABELECIDA A ESCOLA DE PILOTAGEM DO AERO-CLUBE DE NATAL

NATAL, 31 (Agencia Nacional) — A Escola de Pilotagem do Aero-Clube de Natal, a mais antiga do país, será restabelecida brevemente, em torno desse fato verifica-se o mais vivo entusiasmo no seio da mocidade norte-riograndense.

Paraiba

ESTUDANTES DO INTERIOR DO ESTADO EM UMA ESTAÇÃO DE VERANEIO

JOÃO PESSOA, 31 (D. N.) — Estão chegando à capital paraibana estudantes de todas as escolas do interior que farão um veraneio na Escola de Ferias da Praça Tambaú, recem-inaugurada pelo intervenotr.

Alagoas

CRIADA A DIRETORIA DA RECEITA

MACEIÓ, 31 (Agencia Nacional) — O interventor federal assinou um decreto criando a Diretoria da Receita, subordinada diretamente à Secretaria da Fazenda, de conformidade com a reforma da legislação fiscal ultimamente concluida. Compete à referida Diretoria processar, arrecadar e fiscalizar toda a receita do Estado, bem como estudar as fontes de renda, estimativas e métodos de arrecadação.

MATERIAL DESTINADO À INSTALAÇÃO DO HOSPITAL INFANTIL

— O governo do Estado abriu um crédito especial de 20 contos de réis para pagamento de materiais destinados à instalação do Hospital Infantil "Getulio Vargas".

INSTALADO O CONSELHO REGIONAL DE DESPORTOS

— Foi solenemente instalado, ontem, o Conselho Regional de Desportos, constituido do capitão Mario Lima, presidente, e dos bachareis Zeferino Lavenere Machado e Ciridiano Durval e dos srs. Luiz Zagalo Filho e Arlindo Fiais.

Baía

ENCERRADOS OS TRABALHOS DO RECENSEAMENTO

BAIA, 31 (Agencia Nacional) — Foram encerrados os trabalhos de recenseamento neste Estado, relativos ao ano de 1940. O último caixote contendo material do censo foi ontem fechado pelo sr. Urbano Pedral Sampaio, secretario da Segurança Pública. Ao ato estiveram presentes outras autoridades.

A TRADICIONAL PROCISSÃO DO SENHOR BOM JESUS DOS NAVEGANTES

— Deverá realizar-se amanhã a tradicional procissão do Senhor Bom Jesús dos Navegantes, com o brilhantismo dos anos anteriores. Hoje, a imagem do padroeiro dos homens do mar será transportada da capela de Boa Viagem para a cidade, às 17 horas, sendo recebida pela Irmandade do Santissimo Sacramento da Conceição da Praia, às 18 horas, no cais do Cairú, dirigindo-se em seguida a procissão para a igreja matriz, onde terão lugar outras cerimonias.

SERÁ CRIADO, EM ILHEUS, O CORPO DE BOMBEIROS

— Telegramas de Ilhéus anunciam que vai ser criado ali, por iniciativa da Prefeitura local, o Corpo de Bombeiros. Para tanto, a Municipalidade será ajudada pelo comercio da referida cidade do sul baiano.

São Paulo

COMBATE À TUBERCULOSE

SÃO PAULO, 31 (Agencia Nacional) — O interventor de São Paulo, sr. Fernando Costa, vem envidando esforços no sentido de prestar inteira colaboração do seu governo às iniciativas tendentes a combater a tuberculose. Com esse objetivo, esteve na manhã de ontem no Hospital São Luis, visitando, em companhia da diretoria do estabelecimento, todas as suas dependencias.

O PROLONGAMENTO DA ESTRADA DE FERRO ARARAQUARA

— Foi assinado ontem, o decreto número 12.478 que dispõe sobre a desapropriação de diversos imoveis necessarios aos serviços de construção do prolongamento da Estrada de Ferro Araraquarense até alem de Mirassol.

Rio Grande do Sul

PREPARATIVOS PARA O PRÓXIMO CARNAVAL

PORTO ALEGRE, 31 (Agencia Nacional) — Estão sendo feitos, desde já, os preparativos para o próximo Carnaval. Na sede da Prefeitura deverão reunir-se, hoje, os presidentes e diretores das entidades carnavalescas da capital, com o objetivo de elaborarem os programas dos festejos, que serão oficializados pela Municipalidade.

CRIADA A DIRETORIA DE SAUDE PÚBLICA

— Por decreto de ontem, o prefeito Loureiro da Silva extinguiu a Assistencia Pública e criou a Diretoria de Saude Pública organizando o quadro do seu pessoal.

ARDEU A CARPINTARIA DA CORREÇÃO DE PORTO ALEGRE

PORTO ALEGRE, 31 (D. N.) — Cerca de quatro horas da madrugada de hoje, irrompeu violento incendio na secção de carpintaria da Casa de Correção, cuja oficina ficou quasi completamente destruida. Ainda não foi possivel apurar a causa do sinistro, que determinou avultado prejuizo.

Minas Gerais

ORGANIZADO O CONSELHO REGIONAL DO TRANSITO

BELO HORIZONTE, 31 (Agencia Nacional) — O governador do Estado assinou decreto organizando o Conselho Regional do Trânsito, para o qual foram nomeados membros o major Ernesto Dorneles, e os senhores Valdemar Diniz Alves Pequeno, Aristides de Pinho, Esmeraldo Augusto Borges, Mario Meireles, João de Almeida Lisboa, Edison Alvares da Silva, José Bawden Teixeira e Viler Magalhães Pinto.

JURAMENTO À BANDEIRA DE MIL RESERVISTAS

— Com grandes solenidades e na presença de altas autoridades militares e civis teve lugar esta manhã, na Praça da Liberdade, a cerimonia do juramento à Bandeira de mil reservistas das Companhias Quadros, desta capital.

Goiaz

NOTICIAS DE PIRES DO RIO

PIRES DO RIO, 30 (Do correspondente) — Foi inaugurada, nesta cidade, uma grande xarqueada, de propriedade de Dorazio & Cia., que está abatendo, diariamente, 200 reses.

Ao ato inaugural compareceram varias personalidades de destaque dos municipios vizinhos, inclusive o representante do interventor do Estado.

RADIO VERA CRUZ
PR-E2
Ouçam às segundas-feiras o programa colosso
"CALOUROS NO AR"
que a Radio Vera Cruz apresenta na palavra de AUGUSTO FIGUEIREDO, o "speaker" das emoções, e sob a direção técnica e artística de MARIO GALVÃO. "CALOUROS NO AR" distribue valiosos premios entre os seus ouvintes e calouros classificados
Radio Vera Cruz - 1.430

ÔNIBUS
Sem ser estreiado, com 18 lugares, proprio para Colegio, vende-se; ver e tratar na Garage Bom Retiro, E. Novo.

CHEGOU O SECRETARIO GERAL DA III REUNIÃO DE CONSULTA DOS CHANCELERES AMERICANOS

O EMBAIXADOR RODRIGUES ALVES TEVE DESEMBARQUE MUITO CONCORRIDO

Embarcará no dia 8 para o Rio a delegação argentina à importante Conferencia — De passagem para Nova York um ex-ministro de Estado do Paraguai

Aspecto do desembarque do embaixador Rodrigues Alves

Por via maritima, chegou, pela manhã de ontem, a esta capital, acompanhado de sua esposa, o sr. José de Paula Rodrigues Alves, embaixador do Brasil em Buenos Aires, chamado ao Rio especialmente para exercer as funções de secretario geral da III Reunião de Consulta dos Chanceleres Americanos, a instalar-se no próximo dia 15 de janeiro.

Logo depois do desembarque, procuramos ouvir o chefe da Missão Diplomática Brasileira, na República Argentina, que, de inicio, declarou que não podia prestar amplos esclarecimentos sobre a importante comissão que lhe foi confiada, antes de avistar-se com o presidente da República. Entretanto, disse-nos que recebeu o convite para a referida função há coisa de uma semana, pelo telefone internacional e acrescentou que vem disposto a tarbalhar com o maior entusiasmo para que o importante certame produza, como é de esperar, os mais proficuos resultados em beneficio do verdadeiro panamericanismo.

CUMPRIMENTOS AO DESEMBARQUE

Após ter prestado essas declarações, o embaixador Rodrigues Alves recebeu os cumprimentos do ministro José Roberto de Macedo Soares, chefe da Divisão de Atos e Congressos do Itamarati, que lhe comunicou encontrar-se o sr. Osvaldo Aranha, ministro do Exterior, tomando pessoalmente todas as providencias referentes à realização da Reunião, afim de que seja a mesma coroada de absoluto êxito.

Ao desembarque do embaixador Rodrigues Alves e senhora, estiveram presentes o embaixador argentino, sr. Eduardo Labougle, o dr. Justo Pastor Benitez, ex-ministro das Relações Exteriores do Paraguai, atualmente no Rio; os ministros José Roberto Macedo Soares, chefe da Divisão de Atos e Congressos do Itamarati; Carlos Maximiano de Figueiredo, chefe da Divisão do Cerimonial do Ministerio do Exterior; Silvio Rangle de Castro e Paulo Demouro, os conselheiros comerciais Diniz Junior e Orlando Leite Ribeiro; o consul geral brasileiro em Buenos Aires, sr. Mario de Deus Fernandes, pessoas da familia Rodrigues Alves e elementos de destaque da sociedade brasileira.

Segundo informou o embaixador Rodrigues Alves, a delegação argentina à III Reunião de Consulta, chefiada pelo chanceler Ruiz Guinazu, embarcará para o Rio, no dia 8 de janeiro, a bordo do "Uruguai", da Frota da Boa Vizinhança.

OUTROS PASSAGEIROS

Ao Rio chegaram, tambem, o diplomata espanhol Albino Avelino Sanchez-Negro, o engenheiro inglês Stuart Spencer Walter Saffery, a escritora brasileira Hildete Favila e o advogado venezuelano Pablo Acosta Ortiz.

Com destino a Nova York, embarcou em Santos, o professor Ernani Tavares de Sá, catedrático das Faculdades de Medicina e do Filosofia da Universidade de São Paulo e portador de uma das mais belas culturas daquele Estado. Escritor de mérito, é autor do livro "Compreendamos a Politica da Boa Vizinhança", e de varias obras de larga divulgação. Tendo obtido uma bolsa de estudos na América do Norte, segue agora para lá, onde, a convite do Departamento de Estado, escreverá um livro sobre o Brasil, trabalho esse que será publicado em lingua inglesa e editado nos Estados Unidos.

Com igual edstino viaja o dr. Pablo Insfran, ex-ministro plenipotenciario do Paraguai nos Estados Unidos, ex-ministro das Relações Exteriores do seu país no governo do general José Felix Estigarribia e atual professor da Universidade de Texas, nos Estados Unidos, onde rege o Curso de Civilização Latino-Americana. Esteve no cais do porto, acompanhado de figuras de relevo da colonia paraguaia, afim de apresentar-lhe cumprimentos, o ex-chanceler Justo Pastor Benitez.

Asilo dos Inválidos da Patria

Mediante a diaria de 10$000, o Asilo dos Inválidos da Patria deseja contratar um reservista que entenda de lavoura, para trabalhos braçais.

Noticias da Marinha

(Conclusã da 3ª página)

nha. A festa, como de costume, foi muito concorrida, tendo sido presidida pelo almirante Aristides Guilhem, ministro da Marinha, que foi alvo de significativas homenagens. Compareceram ainda representantes de altas autoridades navais, alem de uma comissão de sub-oficiais do navio-escola "Sagres", que acaba de deixar o nosso porto.

Na sessão solene foram trocadas as saudações protocolares e executada uma hora de arte em homenagem ao Programa Naval Brasileiro, tendo sido essa parte do programa encerrada pelo ministro da Marinha que pronunciou algumas palavras cheias de carinho para com os seus subordinados. Seguiu-se animado baile que terminou às 3 horas da manhã.

REQUERIMENTOS DESPACHADOS

O presidente da República mandou arquivar as petições informadas pelo ministro da Marinha, em que são interessados José Pinheiro de Melo, pedindo seja contemplado com o decreto que concedeu anistia aos militares; e Pedro Peres dos Santos, solicitando reconsideração do despacho que teria o seu pedido de retificação [illegible] aposentadoria.

FISCALIZAÇÃO DE GENEROS

Para o serviço de fiscalização de distribuição de gêneros nos navios, corpos e estabelecimentos da Armada, [illegible] "Ceará".

Boas Festas

Recebemos mais os seguintes votos de boas festas enviados pelas pessoas, firmas e instituições abaixo nomeadas: Warner Bros. Pictures, Inc., Federação Metropolitana de Basquetebol, Companhia de Seguros Gerais, União Brasileira, Banco de Itajubá S. A., Banco Mineiro da Produção S. A., Empresa Pascoal Segreto S. A., Chame & Cia., Firmo R. Dutra, S. A. Nacional de Transportes Aereos, Guamão & Queiroz, Eduardo Cicero de Faria, pela Sociedade Teosófica, Brasileira, Asilo Amor ao Próximo, Banda de Música do Departamento de Vigilancia do Distrito Federal, Nucleo Bernardelli, Colegio Martins Ramos, Faculdde Fluminense de Comercio, Sindicato dos Trabalhadores em Empresas Telefônicas, Sino S. A., Manuel Pereira de Sousa, Sociedade Brasileira dos Autores Teatrais, City Bank Clube, Instituto de Aposentadoria e Pensões dos Maritimos, Construtora Dourado S. A., Glossop & Cia., Confraria do Menino Jesús de Praga, Associação Quimica do Brasil, Hamilton Franco & Cia. Ltda., Livraria do Globo, Livraria Espanhola, major Landri Sales, diretor do Departamento de Correios e Telégrafos, Santos & Moreira Leite, S/A. N. W. Ayer, Francisco Moreira e José Cândido, pelo Sindicato do Comercio Atacadista de Gêneros Alimenticios, Companhia de Seguros da Baía, Associação dos Funcionarios do Banco Boavista, Monteiro Junior & Cia., Banco de Crédito Real de Minas Gerais S. A., dr. José Coimbra da Trindade, International Harvester Export Company, major Carneiro de Mendonça, diretor do Banco do Brasil, Sociedade de Navegação Osaka do Brasil Ltda., Imobiliaria Rydan, Clube dos Contadores, Centro Beneficente de Motoristas do Rio de Janeiro, dr. Alfredo Safadi, Agencia Controladora de Publicidade A. PAMA, Anglo-Mexican Petroleum Co. Ltd., Sindicato da Casa dos Artistas, Mario Barreira, pelo Orfeão Português, J. S. Guimarães, "A Prolar", Banda de Música do Batalhão de Guardas, Casa da Baía, dr. Sampaio Arruda, secretario do governo de São Paulo, Homero A. Bruce, Angelo Lázaro, Associação Comercial, Industrial e Agro-Pecuaria de Uberlandia, A. L. Morais & Cia., Arco Limitada, capitão Airton Nonato de Faria, sr. Genesio Pires, diretor do Banco Português do Brasil, e familia, Parc Royal, Companhia Good Year do Brasil, Companhia Americana de Seguros, cônego Olimpio de Melo, Banco Hipotecario Lar Brasileiro, S. A. de Seguros Gerais Lloyd Industrial Sul Americano, sr. Alvaro Pontes, Associação Atlética do Grajaú, Anuario Militar do Brasil, professor Otavio Fernandes Gofredo, sr. José Rainho, presidente do Liceu Literario Português, T. Janar & Cia., Banco Brasileiro de Crédito S. A., Valentim F. Bouças, pelo Conselho Técnico de Economia e Finanças, Federação Metropolitana de Voleibol, Botafogo Futebol Clube, Teófilo de Barros Filho, pela S. A. Radio Tupi, Paul E. Ackerman, pela Paramount Pictures Inc., União Beneficente dos Motoristas Brasileiros, Leopoldina Railway Company, Carlos Rodrigues, pelo "Jazz Rodrigues", Sociedade Técnica "Bremensis" Ltda., L. O. de la Vega, pelo Departamento Estrangeiro do Mollûre Newspaper Syndicate de New-York.

EDITAIS

Companhia Imobiliaria Paysandú

Ata da Assembléia Geral Extraordinaria realizada em 6 de dezembro de 1941

As quatorze horas do dia seis de Dezembro de mil novecentos e quarenta e um, reunidos na sede da Companhia Imobiliaria Paysandú, à rua da Alfândega, vinte e um, quarto andar, acionistas em número legal, representando mais de cinco sextas partes do capital social, conforme "Livro de Presença de Acionistas", o Presidente da Companhia doutor Augusto Varella Corsino, abriu a sessão e convidou para secretario o Sr. Jayme Martins Sampaio. Constituida assim a mesa, o Sr. Presidente declarou que de conformidade com os anuncios de convocação publicados no "Diario Oficial" e no DIARIO DE NOTICIAS dos dias vinte, vinte e um e vinte e dois de Novembro passado, a Assembléia teria de se manifestar, em primeiro lugar, sobre o projeto de estatutos da sociedade, elaborados pela Diretoria, para atender à exigencias do Decreto-Lei n.º 2.627, de 26 de Setembro de 1940. Determinou, então, o Sr. Presidente que o secretario lesse os novos estatutos, o que foi feito, sendo, em seguida, aprovada, integralmente, por unanimidade, esta redação final:

ESTATUTOS

CAPITULO I

DENOMINAÇÃO, FINS, SEDE, DURAÇÃO E CAPITAL

Art. 1.º — Sob a denominação de "Companhia Imobiliaria Paysandú" fica constituida uma sociedade anônima, regida por estes estatutos e pela legislação em vigor.

Art. 2.º — A sociedade terá por objeto a exploração e administração dos imoveis de sua propriedade; a compra e venda de predios e terrenos; a construção por conta propria e demais operações concernentes.

Art. 3.º — E' de 1.500:000$000 (mil e quinhentos contos de réis) o capital social, dividido em 1.500 (mil e quinhentas) ações, do valor nominal de 1:000$000 (um conto de réis) cada uma, integralmente realizadas e nominativas.

Art. 4.º — A sede da sociedade será no Rio de Janeiro e o prazo de duração por tempo indeterminado.

CAPITULO II

DAS ASSEMBLÉIAS GERAIS

Art. 5.º — As assembléias gerais serão constituidas pelos acionistas que possuam qualquer número de ações e serão presididas pelo Presidente da Companhia, quando presente, que escolherá um acionista para secretario.

Art. 6.º — As assembléias gerais instalar-se-ão com a presença de acionistas que representem, no minimo, um quarto do capital social, em primeira convocação, e em segunda convocação com qualquer número, sendo as deliberações tomadas por maioria absoluta de votos, contando-se um voto por ação:

§ único — Ficam ressalvadas, quer para a instalação das assembléias quer para as deliberações, as exceções previstas na lei.

Art. 7.º — As assembléias gerais serão anunciadas por 3 (três) vezes, no minimo, no "Diario Oficial" e em outro jornal de grande circulação.

§ único — Entre o dia da primeira publicação do anuncio e o da realização da assembléia, mediará o prazo de 8 (oito) dias, no minimo, para a primeira convocação, e de 5 (cinco) dias para as convocações posteriores.

Art. 8.º — A assembléia geral ordinaria realizar-se-á até 30 de Abril de cada ano e as extraordinarias sempre que forem legal e regularmente convocadas.

CAPITULO III

DA DIRETORIA E DO CONSELHO FISCAL

Art. 9.º — A Diretoria compõe-se de dois membros: Presidente e Diretor, eleitos pelo prazo de 6 (seis) anos. Cada diretor caucionará 10 (dez) ações como garantia de sua gestão. A caução dos diretores poderá ser prestada por terceiro.

§ 1.º — No caso de vagar o cargo de Diretor, o Presidente escolherá, dentre os acionistas ou estranho, o substituto, que exercerá o cargo até a reunião da primeira assembléia geral ordinaria.

§ 2.º — No caso de vagar o cargo de Presidente, o Diretor assumirá a Presidencia e convocará, dentro de 30 (trinta) dias, a assembléia extraordinaria para eleger outro Presidente que terminará o mandato.

§ 3.º — A investidura nos cargos da Diretoria dar-se-á mediante assinatura do termo de posse lavrado no livro de "Atas da Diretoria".

Art. 10.º — E' da competencia da Diretoria contrair obrigações e encargos, adquirir e alienar bens moveis e imoveis, hipotecar, caucionar, transigir, renunciar, acordar, praticar enfim todos os atos que consultem os interesses da sociedade, bem como delegar poderes constituindo mandatarios.

Art. 11.º — Todos os compromissos assumidos pela Companhia, ordens de pagamento, cheques, letras de cambio ou promissorias, e quaisquer outras obrigações serão sempre assinadas pelo Presidente.

Art. 12.º — Compete ao Presidente: representar a sociedade em juizo ou fora dele, ativa ou passivamente; superintender todos os negocios e operações; convocar e presidir as reuniões da assembléia e diretoria; nomear, promover, punir e demitir os funcionarios da Companhia.

Art. 13.º — Compete ao Diretor: superintender os serviços juridicos da sociedade e auxiliar o Presidente na administração; substituir o Presidente no caso do § 2.º do Art. 9.º

Art. 14.º — O Conselho Fiscal será composto de 3 (três) membros efetivos e 3 (três) suplentes, eleitos anualmente.

§ único — Os membros do Conselho Fiscal terão atribuições e poderes conferidos pela lei.

Art. 15.º — Os honorarios dos Diretores e dos membros do Conselho Fiscal serão fixados, anualmente, pela Assembléia Geral Ordinaria.

CAPITULO IV

DOS LUCROS LIQUIDOS

Art. 16.º — Dos lucros liquidos apurados em balanço geral levantado em 31 de Dezembro de cada ano, observadas as prescrições legais, serão deduzidos, em primeiro lugar, 5% (cinco por cento) para um FUNDO DE RESERVA, destinado a assegurar a integridade do capital social.

§ único — Só depois de distribuido um dividendo de 6% (seis por cento), no minimo, aos acionistas, é que os diretores poderão perceber quaisquer percentagens ou gratificações que a assembléia determinará.

Em seguida, por determinação do Sr. Presidente foi lido o Relatorio da Diretoria, o Parecer do Conselho Fiscal, o Balanço e a Conta de Lucros e Perdas, tudo referente ao exercicio de mil novecentos e quarenta. Estes documentos foram unanimemente aprovados, com as abstenções legais. Procedeu-se, então, à eleição dos membros do Conselho Fiscal e suplentes, para o exercicio de mil novecentos e quarenta e dois, tendo sido apurado, o seguinte resultado: membros efetivos: Aristides Alves Barbosa, Nelson Picalio, Fabricio Paulo Bezerra Bandeira; suplentes: Julio Navarro, Orlando Francisco [illegible] e Tasso Sampaio de Andrade. Por proposta do Diretor Arthur Martins Sampaio, apoiada pelos demais interessados, foi aprovado que, no exercicio de 1941, nem os membros do Conselho Fiscal perceberiam qualquer remuneração. E, como nada mais houvesse a tratar, foi suspensa a sessão para ser lavrada a ata dos trabalhos. Reaberta a sessão foi esta ata lida e, achada conforme, unanimemente aprovada e assinada por todos os presentes. Rio de Janeiro, 6 de dezembro de 1941. Augusto V. Corsino, presidente — Jayme Martins Sampaio, secretario — Jacyra de Andrade Corsino, — Arthur Martins Sampaio, — Nelson Picalio — Archimedes Saldanha — Aristides Barbosa, — Julio Navarro

O almoço de ontem das classes armadas em homenagem ao presidente da República

(Conclusã da 3ª página)

der militar do Brasil, poder que sempre foi e será o resguardo de nossa soberania, a garantia de nossa paz interna e da unidade nacional, e nunca a ameaça de preocupações outras que não sejam as de concordia e fraternidade continentais.

Exército e Marinha, aí estão, senhor presidente Vargas, confiados à direção dos senhores ministros Gaspar Dutra e Guilhem, dia a dia mais fortes, dia a dia mais unidos e mais integrados num só pensamento; a sua atividade profissional, porque os seus valorosos oficiais encontram onde, como e com que empregar seu patriotismo, sua inteligencia e sua capacidade de trabalho.

Vai quase para um ano, Vossa Excelencia resolveu criar o Ministerio da Aeronáutica, e da união dos elementos oriundos do Exército e da Marinha, surgiu a Força Aerea Brasileira, parte hoje integrante das forças armadas do país.

Com a clarividencia que sempre assinala seus atos, Vossa Excelencia sentiu que a fusão das três Aeronáuticas, assegurando-lhes unidade de direção, era imprescindivel à maior eficiencia da arma aerea, que as previsões permitiam avaliar e a realidade da guerra tem comprovado, tem missão preponderante e mesmo decisiva na marcha das operações, determinando profundas modificações nas concepções dos métodos e meios da imposição da vontade dos beligerantes.

E a Força Aerea Brasileira, formada pelas Aviações Militar e Naval, continua no ritmo de trabalho das forças de origem, com o mesmo ideal a nortear sua atividade e, menos de um ano decorrido, já em plena organização definitiva, aqui está, tambem, para assegurar a Vossa Excelencia, os mesmos sentimentos, a mesma admiração, a mesma confiança, a mesma solidariedade, na cooperação com as demais.

Confiança têm, sr. presidetne Vargas, as forças armadas do Brasil em Vossa Excelencia, porque os anos de seu governo têm sobejamente evidenciado, por atos e fatos inequivocos, que Vossa Excelencia, no exercicio do poder, é um patriota extremado, um realizador incansavel da unidade nacional, um chefe capaz, sempre vigilante na construção e defesa de uma patria, digna do passado glorioso, que nos foi legado pelos nossos maiores, e forte para se impor ao respeito e ter o acolhimento que merece no concerto das demais nações.

Confiam assim, as forças armadas do Brasil, em Vossa Excelencia, e o fazendo, certas de que, do seu sadio patriotismo, muito podem e devem esperar, vêm, ao findar o ano de 1941 e iniciar o de 1942, assegurar a Vossa Excelencia todo o seu decidido apoio e almejar a Vossa Excelencia a maior messe de felicidade, pois a sua felicidade é a do proprio Brasil, cuja grandeza e prosperidade tem sido tão bem asseguradas por Vossa Excelencia.

Confiam em Vossa Excelencia e o seguirão destemerosamente, porque têm a certeza, pelo passado de seu proceder, que sem paixões, simpatias ou idéias preconcebidas, Vossa Excelencia só as fará movimentar pela linha única que conduz ao bem da Patria, à honra do seu povo, ao resguardo do seu territorio, do seu patrimonio material, ou moral.

Vossa Excelencia é o guia único e seguro, sereno e justo, suave nos modos, forte na ação, de patriotismo inexcedivel.

Ao brindarem Vossa Excelencia, por meu intermedio — no momento trágico que o mundo atravessa —, em que só o direito do mais forte parece existir, as Forças Armadas de nossa terra fazem votos para que Vossa Excelencia, no ano que começa, realize impavidamente, como tem feito, a obra imensa da estruturação nacional, e assegure ao Brasil o direito de ser livre, soberano e o fortaleça para que se possibilite a ser respeitado em qualquer emergencia, e podermos conclamar que somos dignos de uma Patria tão grande e tão bela, que para sua defesa contou e contará sempre com a bravura, a dedicação e o valor de seus filhos".

O DISCURSO DO SR. GETULIO VARGAS

Agradecendo a manifestação das classes armadas, o Chefe do Governo proferiu a seguinte oração:

"Senhores

Entre os povos que se regem, como o nosso, pelas normas da vida cristã, as comemorações do Natal e do Ano Bom são das mais gratas, das mais evocativas. E' de praxe reunirem-se as familias num intimo convivio para recordar as alegrias do ano que finda e formular votos de felicidades para o que se inicia. Essas pequenas festas somadas são, afinal, uma grande festa comum, da qual participa a população inteira, irmanada na mesma fé e nas mesmas aspirações nascidas de corações igualmente formados.

Celebramos hoje um desses dias de fraternidade nacional, o último de um ano de trabalho proficuo em pról das ideias e realizações que nos congregam no serviço da Patria e desejo expressar-vos, senhores, e por vosso intermedio à Familia Brasileira, o meu contentamento por havermos vencido, sem lutas nem divergencias, mais uma jornada digna de especial registro.

Realmente, 1941 acrescentou muito ao desenvolvimento do Brasil, sob todos os aspectos. No campo econômico criamos industrias, ampliamos e renovamos as exigencias, reequipamos e prolongamos estradas de ferro, aumentando, do mesmo passo, a capacidade de transporte maritimo e fluvial.

As restrições da navegação transatlântica, a perda de tradicionais mercados europeus e a redução nas entradas de materias primas não diminuiram o ritmo do nosso comercio, que rapidamente encontrou, nos países vizinhos, outras fontes e escoadouros, constituindo-se fator de maior compreensão e cordialidade americana.

Apesar das dificuldades mundiais não interrompemos os empreendimentos mais vultosos: a montagem da usina siderúrgica, as fábricas de aviões e de motores, a prospecção do petroleo e o aparelhamento das forças armadas, prosseguem normalmente.

Não há super-produção agrária nem excessos prejudiciais armazenados e as industrias, fabris e extrativas, atravessam periodo de larga prosperidade, graças aos preços remuneradores do mercado interno e da exportação.

Sem descer a minucias, que são do conhecimento público através dos discursos ultimamente pronunciados e das numerosas publicações oficiais que balanceiam a produção do país e lhe indicam a sólida situação econômica, é esse o quadro progressista e dinâmico do Brasil de hoje, fruto magnifico da índole lutadora, do espirito empreendedor do nosso povo, e do clima de tranquilidade que desfrutamos.

As perspectivas do Ano Novo não são, infelizmente, as mesmas do passado. Convem, portanto, ponderar com realismo e exatidão as circunstancias resultantes dos últimos acontecimentos. E nenhuma oportunidade melhor do que esta para fazê-lo, quando, na qualidade de Chefe do Estado, soldado da Patria inteiramente votado ao seu serviço, recebo a homenagem e a renovação do apoio do Exército, da Marinha e das Forças Aereas Brasileiras.

Agredido um país deste hemisfério, mesmo que não fosse a nobre nação americana, a quem nos vincula um século de leal estima e estreita colaboração, era dispensavel invocar obrigações assumidas em congressos internacionais. Não subsistiam dúvidas sobre a atitude a seguir e, na primeira hora, a definimos manifestando nossa sólidariedade aos Estados Unidos.

Podiamos, até então, ter opiniões discordantes sobre os motivos do conflito, fazer previsões pessoais acerca das suas consequencias. Não estávamos em causa, mesmo de forma indireta, e mantinhamos exemplar neutralidade dentro das normas do direito das gentes. Os nossos compromissos, todos de carater defensivo, são restritos ao continente.

As nações, porem, como os individuos atravessam grandes momentos em que é preciso enfrentar o destino. Devem, então, fazê-lo com firmesa porque ninguem pode, na época conturbada que o mundo vive, garantir-se contra imprevistos e surpresas, senão assumindo posições claras e agindo sem tergiversações. Tomamos a decisão que corresponde ao nosso determinismo histórico está pautada em obrigações solenes e representa a livre deliberação do povo, cuja soberana vontade o Governo fielmente interpreta.

O momento, portanto, exige vigilante união, indestrutivel confiança uns nos outros, e decidida repulsa à facundia dos boateiros e à solerte inventiva de propagandas oriundas de fontes suspeitas e interessadas.

São conhecidas as previsões de longa duração do conflito e, na espectativa de que se realizem, o que nos cumpre fazer é não reduzir o ritmo do nosso trabalho, mas acelerá-lo por todas as formas para suprir as nossas necessidades e ajudar a obra de reconstrução de após-guerra. Se um conselho deve ser dado a quantos habitam esta grande e generosa terra, é o de produzir — produzir mais e melhor. Cada brasileiro, na sua esfera de atividade, dando o máximo do seu esforço cumprirá nobremente o seu dever, e mesmo o excederá. Quem assim não proceder está concorrendo para criar dificuldades e encarecer a vida. Carestia da vida é preliminar de descontentamento social, de enfraquecimento, de falta de trabalho e o melhor meio de combatê-lo não é a inflação, mas fazer prudentes reservas de utilidades. E' preciso ter, como formigas previdentes, os celeiros cheios.

Obedecido esse programa, os acontecimentos não nos encontrarão desavisados.

O estado de preparação moral é excelente e inabalavel a decisão de respeitar os compromissos assumidos, coerentes com as tradições militares de honra e a clara noção de deveres do povo brasileiro.

Nenhuma providencia de nossa exclusiva atribuição deixará de ser tomada e estamos convencidos que os elementos materiais ainda necessarios nos serão entregues em tempo oportuno, por forma a ficarmos, sob todos os aspectos, à altura das responsabilidades que nos cabem na guarda da integridade continental.

Senhores oficiais:

Haveis organizado os nossos planos defensivos, indicado aos cidadãos as suas tarefas, incutido no ânimo geral a certeza da vossa coragem, do vosso preparo profissional, do vosso amor à Patria.

Se formos agredidos, se tentarem violar qualquer trecho do nosso territorio, o Brasil coeso lutará, confiante na bravura dos seus soldados que cultuam, acima da propria vida, a honra, a disciplina e o dever.

No momento do perigo todos os brasileiros acorrerão à defesa da bandeira e eu estarei convosco, pronto para lutar, para vencer, para morrer.

Mas a Patria não sucumbirá, eterna na nossa fé, no nosso amor, na união sagrada que manteremos, guardando os lares dos nossos filhos e as tradições da nossa historia".

Noticias do DASP

CONCURSOS EM REALIZAÇÃO

Técnico de Administração — Estão convidados a comperecer ao Pavilhão da Divisão de Aperfeiçoamento, na Feira de Amostras, nos dias e horas indicados, os seguintes candidatos ao concurso para a carreira de administração, afim de se submeterem à arguição da tese:

Amanhã, 2, às 7 e 30 horas: Hermógenes Brenha Ribeiro Filho (Organização) e Antonio Monteiro Guimarães e Sousa (Pessoal).

Amanhã, 2, às 19 e 30 horas: Estela Vilá Pitaluga (Assistencia) e Luiz Alves de Freitas (Orçamento).

Sábado, 3, às 7 e 30 horas: Auguste Martins Baiense (Organização) e Herculano Gomes Matias (Pessoal).

Sábado, 3, às 19 e 30 horas: Rubens de Siqueira (Assistencia) e Fernando Meireles de Miranda (Material).

Foram os seguintes os últimos resultados verificados na prova: "Organização" ns. 31-50; "Pessoal": n.º 24-63; "Material" n.º 85-31; "Orçamento, n.º 04-85.

Diplomata — Realiza-se amanhã, às 7 e 30 horas, no Externato do Colegio Pedro II a prova escrita de Francês do concurso de provas para a carreira de diplomata.

Meteorologista — A prova de Geografia do Brasil, Cosmografia e Estatistica será realizada às 19 e 30 horas do dia 5, segunda-feira, na Divisão de Seleção. Os candidatos deverão levar esquadro, regua e lapiseira.

Coletor e escrivão de Coletoria — Serão abertas de 20 do corrente a 20 de março próximo inscrições aos concursos para as carreiras de coletor e escrivão de Coletoria do Ministerio da Fazenda, nos seguintes locais: — Distrito Federal, Manaus, Belem, São Luiz, Teresina, Fortaleza, João Pessoa, Recife, Aracaju, Salvador, Vitoria, Belo Horizonte, São Paulo, Curitiba, Florianópolis, Porto Alegre, Cuiabá e Goiania.

Os limites de idade são, para coletor, 21 a 38 anos; para escrivão de Coletoria, 18 a 38 anos. Só poderão inscrever-se candidatos do sexo masculino.

Os programas estão afixados e serão fornecidos nos locais de inscrição.

Quimico — De 5 do corrente a 5 de março próximo estarão abertas a candidatos de ambos os sexos, maiores de 21 e menores de 37, na D. S. inscrições ao concurso para a carreira de quimico de qualquer Ministerio. Os programas estão afixados no local de inscrições.

Enfermeiro — Foi designada para o concurso aberto para a carreira de enfermeiro de qualquer Ministerio, a seguinte Banca Examinadora: Samuel Libanio (presidente), Adauto Botelho, José Paranhos Fontenele, Pedro de Sousa da Costa e Sá e Mariana Bandeira de Oliveira.

Guarda-civil — Foram aprovadas novas instruções para o concurso para a carreira de guarda-civil do Ministerio da Justiça. São condições do concurso: idade entre 21 e 30 anos; prova de ser brasileiro nato; sexo masculino e estatura minima de 1m. 70. As provas serão: investigação social, sanidade e capacidade fisica, nivel mental conhecimento de serviço e conhecimentos gerais. O nivel de conhecimentos será o da 1.ª serie do curso secundario fundamental.

PROVAS EM REALIZAÇÃO

Quimico Analista — E' a seguinte a Banca Examinadora da prova para quimico analista, do Instituto Osvaldo Cruz: Djalma Hasselmann (presidente), José Basta Viana e Durval Potiguara Esquerdo Curti.

INSCRIÇÕES ABERTAS

Estão abertas na D. S. inscrições para os seguintes concursos e provas: Assistente de Organização e Assistente de Seleção do Dasp, até 15 de janeiro; oficial postal telegráfico, até 15 de janeiro; postalista, até 2 de fevereiro.

CHAMADAS AO S. B. M.

Estão chamados a comparecer ao S. B. M. do INEP, na Praça Marechal Ancora, os seguintes candidatos ao concurso para escriturario:

Amanhã, 2, às 11 horas — 3242 3244 - 3245 - 3246 - 3247 - 3249 3250 - 3252 - 3253 - 3255 - 4356 - 3257 3258 - 3259 - 3261 - 3262 - 3263 3265 - 3266 - 3267 - 3268 - 3269 3272 - 3274.

Amanhã, 2, às 13 horas — 3180 3183 - 3184 - 3186 - 3188 - 3189 3200 - 3206 - 3207 - 3209 - 3210 3211 - 3212 - 3214 - 3215 - 3216 3225 - 3228 - 3229 - 3230 - 3240 3241 - 3243 - 4348 - 3251.

CHAMADOS COM URGENCIA

Devem comparecer com urgencia ao S. B. M. do INEP, afim de completarem a prova de sanidade e capacidade fisica, os seguintes candidatos: Inspetor de previdencia: 192; inspetor de alunos: 154 e 197; diplomata: 21; escriturario: 338 - 423 - 474 - 1395 1407 - 1581 - 1700 - 1742 - 1614 - 2415 2416 - 2436 - 2500 - 2525.

PEDIDO DE RECONSIDERAÇÃO INDEFERIDO

O chefe do governo submeteu à apreciação do DASP o processo em que Domingos Jaime Pereira de Castro pediu reconsideração do ato que o exonerou do cargo de professor, padrão G, da Escola de Aprendizes Artifices, hoje Liceu Industrial de Belem do Pará, do antigo Quadro II do Ministerio da Educação e Saude, que ocupava interinamente.

No processo, acha-se esclarecido que o interessado, sendo julgado inválido para o serviço público, o Ministerio da Educação propôs ao chefe do governo a lavratura do decreto de exoneração do requerente, ou a adoção de um ato de graça, readmitindo-o no cargo de que já ocupava, em carater efetivo, para ser, em seguida, aposentado.

Apesar do ato do presidente da República, mandando arquivar o processo, o Ministerio citado preparou e expediu o ato de exoneração [illegible], escolhendo, assim, a primeira alternativa.

O DASP concluiu pelo indeferimento do pedido, por falta de amparo legal, e, ainda, pela [illegible] o direito de pleitear a [illegible] reconsideração, do ato que o exonerou.

OPORTUNIDADES

Os anuncios nesta secção aparecem sempre na largura de uma coluna e são cobrados a 1$000 a linha em corpo 5; a 1$200 em corpo 7; e a 1$400 em corpo 8, não podendo exceder, respectivamente, de 21, 17 e 15 linhas, exclusive o titulo, pelo qual se cobra o preço de 1$500 (por linha). Os anuncios em negrito pagam mais 20 %.

— Uma linha em corpo 5 contem, em media, 39 letras e espaços. Exemplo: Faça do Diario de Noticias o seu jornal

• • •

— Em corpo 7, 32 letras e espaços: Faça do Diario de Noticias o se

• • •

— Em corpo 8, 31 letras e espaços: Faça do Diario de Noticias o se

Ao trazer-nos o seu pequeno anuncio para esta secção, poderá V. Sa. saber antecipadamente, baseado nas indicações acima, quanto vai pagar pela sua inserção.

VASELINA TONICA
torna os cabelos brilhantes e sedosos; dá-lhes enfim, aparencia distinta.

JÓIAS
CAUTELAS E BRILHANTES
VENDAM LUCRANDO
Só na CASA LEDI
96 — OUVIDOR — 96
JUNTO À CASA NAZARÉ

CAUTELAS
e jóias de brilhante, platina, ouro, prataria, etc. Grande comprador a bom preço. Pronta solução. Travessa Ouvidor (Sachet), 6, Tel.: 43-0729.

COLOCAÇÃO
Precisa-se de rapazes apresentaveis, mesmo que disponham de poucas horas vagas. Ordenado: 400$000 ou comissões. Tratar no Rio à rua do Rosario, 104, 3.o andar, e em Niterói, à rua Cel. Gomes Machado, 23, sobr. das 9 às 1 1e das 14 às 17.

CAUTELAS
DA CAIXA
COMPRO, empenhadas ou vencidas, pago 100 % e até mais da avaliação, no ato, absoluto sigilo. Atendo em casa ED. OUVIDOR - R. OUVIDOR, 169, 7.º, sala 719. Tel.: 43-6736.

CAUTELAS DA CAIXA
Particular, compro, pagando o dobro e até mais da avaliação. Solução rápida. Absoluto sigilo. Informe-se pelo
Telefone 43-4790
Rua do Teatro, 21 — 1.o andar, sala da frente.

Bancada de posponto
Vende-se, com 10 máquinas plainas, uma de chanfrar, uma esquerda, uma de consertador, um motor de 5 HP., 7 cadeiras de ferro para a respectiva bancada e 12 transmissores, tudo em perfeito estado. À rua Barão de São Felix, 168.

A Vaselina Tonica,
CONSERVA O CABELO PENTEADO, BRILHANTE E MACIO.

Presentes para Natal
Lindos blusões de camurça, costumes de brim tropical para senhoras, lindas capas de borracha para senhoras, etc. Só na r. Visconde do Rio Branco, 27.

Dr. J. J. Ferreira de Sousa
OUVIDOS — NARIZ — GARGANTA
Cons.: Edif. Liceu Literario Português, r. S. Dantas, 118, 9.º and. Telefone, 22-7077. Res. Barão Mesquita, 149. Telefone: 28-6679.

CAUTELAS
Da Caixa Econômica compram-se de jóias e mercadorias mesmo vencidas, pago muito bem, não venda sem conhecer a minha oferta. Solução rápida. Rua Chile, 5, sobrado, sala 7, esquina de São José. Telefone: 42-3553.

ENCAIXOTAMENTO DE
MOVEIS
Louças e cristais, com garantia. — Preço módico. A domicilio — CAIXOTARIA BRASIL — Rua General Câmara, 313 — Telefone 43-4339.

JÓIAS USADAS
BRILHANTES
Pratarias; objetos de valor.
CAUTELAS DA CAIXA ECONÔMICA
é quem melhor paga.
14 - LGO. DE S. FRANCISCO - 14

ótima Remuneração
Organização Bancaria oferece às pessoas que disponham de poucas horas, mesmo tendo outras ocupações, a possibilidade de uma retirada de 1:000$000. Negocio bastante conhecido e de muita procura Rua MIGUEL COUTO, 7 - 1.º - Antiga Ourives, com o sr. Matos.

DR. ATAULFO MARTINS
— ESPECIALISTA —
Clínica Exclusiva
ASMA BRONQUITE ASMATICA BRONQUITE CRÔNICA COMPLICAÇÕES
QUITANDA, 20 - 4.º - S. 401 (2 às 6).

SELINS E ARREIOS
ESTAÇÕES DE VERANEIO
Proporciona a seus hóspedes um passeio a cavalo (será uma novidade); vendem-se selins novos e usados a preços baratissimos. R. S. Luiz Gonzaga, 580

Certificado Militar
TRATA
AMOACY DE NIEMEYER
Rua São Pedro, 335 - sob.

"Máquinas Singer"
Vendemos a prazo e sem entrada; para negocios à vista, grandes descontos. Fone 43-8614.

RADIOS NOVIDADE
A 30$ e 40$ por mês, só nos escritorios da fábrica à rua do Rosario 154, sob. Tel. 43-2421, d. Esperança.

Concurso Postalista
Instituto Carvalho França. Direção do prof. Carvalho França, Of. Adm. do Dep. Correios e Telégrafos. Assembléia, 19, sob.

Um alfaiate Voronoff
Faz do terno velho novo, virando-o pelo avesso. Tambem conserta-se e reforma-se roupa. Faz-se costume de casemira. Feitios 90$ e de brim, 70$, rua da Alfândega n.º 260, sobrado;

CAPAS DE BORRACHA
De seda para senhoras, desde 100$000. Para homens, desde 40$000. Só na fábrica. Galochas para homens e senhoras. Consertamos capa de borracha. Rua Visconde Rio Branco, 27.

JÓIAS ouro, platina, brilhantes, prataria e cautelas da Caixa Econômica, paga-se o melhor preço. JOALHERIA PASCOAL — Av. Rio Branco 153, esq. de Assembléia.

UNGUENTO CRUZ
PARA QUALQUER FERIDA

RAIO X - 30$000
INSTITUTO MÉDICO DR. HEYDER — Praça da Bandeira, 41 - 3.º - Edificio da Caixa Econômica.

CLÍNICA DE OLHOS
Copacabana — Ed. Cinema Roxy, sala 104, DR. SIQUEIRA DE CARVALHO — Das 15 às 18 horas — Tele.: 47-2623. Av. N. S. Copacabana, 945

TOSSE
MEL CREOSOTADO

FOGÃO A GÁS
Vende-se um com 2 bocas, por metade do custo. Ver e tratar à rua Jardim Botânico, 418, ap. 103. Telefone 26-7666.

RADIO EMERSON
Ondas curtas e longas, 5 válvulas. Tamanho 32x18x22. Em perfeito estado. Valor: 1:200$000. Vende-se pela metade do preço, à rua Afonso Pena n. 150, ap. 104.

Mecânico de Aviação
Ex-sargento, diplomado pela E. Av. Militar, procura colocação. Carta ou recado para Samuel — "Circulo dos Sargentos" — Cascadura.

DENTADURAS
Quebradas ?
A pressão não pega ? Cairam os dentes ? Consertamos em 90 minutos Precisa de dentaduras novas ? Fazemos de Palladon em 48, de Vulcanite em 24 horas; bridge partido, coroas, pivot, etc., fazemos para o mesmo dia. Rua Visconde do Rio Branco, 37 e Telefone: 42-5591.

Escritorios Otavio Babo
Sob a orientação e responsabilidade do
DR. OCTAVIO BABO FILHO

Advogado e despachante
Repartições públicas e Foro em geral Rua 1.º de Março, 6 (Ed. do Paço) — Tel. 43-8256.

Providencie com tempo o arranjo de sua casa para as festas de Natal e Ano Bom
Visitando o grande Mostruario de Fábrica de Moveis "Lamas", à rua Melo e Sousa, 102 (próximo à estação principal da Leopoldina) apreciará a grande quantidade de conjuntos para Residencias e Escritorios, e os mais originais moveis avulsos proprios para presentes; e ainda haverá tempo para alterar o que for necessario, de acordo com o seu bom gosto e necessidades, tanto nas disposições internas, como em dimensões, detalhes e a tonalidade das madeiras, evitando os inconvenientes das compras de ultima hora. Faça a sua encomenda na Fábrica "Lamas", não sendo necessario qualquer desembolso imediato, e no dia que V. Ex. determinar, o seu lar será mobilado com moveis adequados que o tornará mais confortavel, com satisfação completa para todos e sua familia. Os moveis "Lamas" vendem-se exclusivamente no Mostruario junto à fábrica, sendo em alguns casos o pagamento facilitado e as suas Exposições do Flamengo, Copacabana e Urca são de simples propaganda.

PERDEU-SE a cautela n. 110428 da Agencia do Rosario da Caixa Econômica.

Clinica Só de Senhoras
DR. VICTOR HUGO — Alterações no abdome (barriga) — Partos. Rua São José, 27, sobrado — Rio.

TERRENOS A 30$000
Por mês. Lote de 10 x 40. Trens elétricos. Construção imediata, sem entrada e sem juros. Suburbio ideal — M. L. de Azevedo, à Av. Rio Branco, 29, 1.o andar.

BRONQUITE
MEL CREOSOTADO

CAMINHONETE Chevrolet refrigerada, Selo de Ouro, particular vende pela melhor oferta acima de 2:500$000. Vitor Meireles, 63, tel. 29-6899.

Compra e Venda de PREDIOS-TERRENOS

VENDE-SE um terreno com 10 x 20, um quarto de zinco de 3 x 3, à rua S. Miguel, 314, lote 20, Morro dos Afonsos, defronte à Ordem de S. Francisco. Ver e tratar à rua Conde Bonfim 986, com o sr. Guilhermino. Preço 5:000$000.

TERRENO — LEBLON
Vende-se um de 11x30, à rua Amarilis. Preço único 100:000$, sem intermediario. Tratar pelo tel. 27-6307.

Terreno — Rua Baía
Vendem-se ótimo. Informações à rua Baía n. 97, com o sr. Ferreira. Planta e preço com o dr. Cândido, à rua 13 de Maio n. 13. Tel. 22-7646.

Predio — Laboratorio
Vende-se um imovel de dois pavimentos, sendo que um é laboratorio e outro residencia, com 3 quartos, 2 salas, banheiro em cor, construção recente. Inf. com João pelo tel. 43-2878.

VENDE-SE à vista ou à prazo, na Ilha do Governador, 15 lotes de terrenos, situados perto de magnífica praia. Informações à praça Djalma Dutra, 52, café, procurar Nilo, com o caixa. Tel. 42-0220.

ALUGA-SE

ALUGA-SE ótima residencia com 4 grandes quartos, 2 salas, banheiro completo, bom jardim com cascata e árvores frutiferas, à rua Pedro Domingues n. 52, Encantado. Chaves no local. Tratar à rua Padre Roma n. 46, aluguel 400$000.

ALUGAM-SE
1.º e 2.º andares, na r. General Câmara n. 227. O 1.º para fins comerciais ou grandes escritorios. Tratar no local. (E' lado impar).

PETRÓPOLIS
Aluga-se ótima casa com todo o conforto e recem-construida na rua General Rondon, com três quartos, duas salas, hall, etc., etc. Preço pela temporada 16 contos. Tratar pelo telefone 27-7194.

Verão em Teresópolis
Aluga-se casa com dois quartos, uma sala, banheiro, cozinha e quarto para empregado na Varzea, Estrada do Piraí 1875. Não se aluga a pessoa portadora de molestia contagiosa. Informações pelo tel. 27-3149.

ASSINATURAS
ROTHAL (Leuenroth & Cia. Ltda.) encarrega-se de tomar assinaturas para qualquer jornal ou revista do Brasil, sem aumento de preço. AV. RIO BRANCO, 137 - 1.º Fone: 43-0030.

PARA SE LER DEVAGAR !

Cumpramos todos o dever de propagar a originalidade e eficiencia da "NEO-FULMINITE" para baratas e escorpiões, e da "NEO-FULMINITE MOSQUITADA", para moscas, inimigos terriveis e insidiosos, eficazmente exterminados com aqueles insignes produtos da mais moderna concepção quimica dos Laboratorios de Nickol, Decker & Cia., e Hamburgo, e agora industria brasileira. Drogarias, Armazens de ferragens, bazares, farmacias, etc. Freitas, Cou[illegible] Cia., 23, Ourives, canto de Rosario, vendem tais produtos por atacado e a v

A PÉROLA ORIENTAL
Jóias, relogios e outros artigos proprios para presentes. Grande e lindo sortimento de anéis de grau. Oculos com grau desde 10$000. Aviamos receitas de otica. — RICARDO AUGUSTO BIATO.
AVENIDA MARECHAL FLORIANO, 56
Entre Andradas e Conceição.

1941
1942
Aos seus amigos e fregueses
GRANADO & Cia
desejam Boas-Festas e Feliz Ano Novo
GRANADO & C.ia
RIO DE JANEIRO

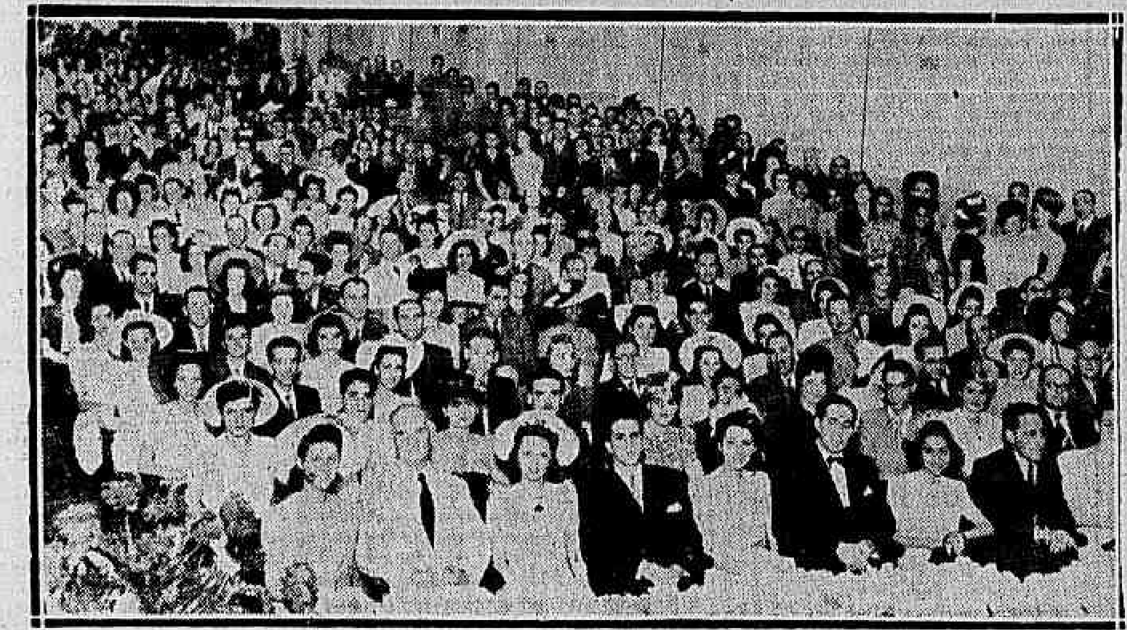

INSTITUTO DE EDUCAÇÃO — Perante numerosas pessoas, realizou-se a cerimonia de colação de grau das alunas que vêm de concluir o Curso Fundamental do Instituto de Educação. A fotografia acima reproduz um aspecto da sessão solene, vendo-se as alunas em companhia de seus padrinhos.

A "Equitativa dos Estados Unidos do Brasil" colaborando com a "Associação Lar Proletario"

A "Associação Lar Proletario", idealização da Sra. Darcy Vargas, e que veio resolver de um modo prático o problema da habitação para os pobres, substituindo as favelas, inaugurou a 8 do corrente o primeiro grupo de casas sendo entregues quase duzentas das mil que serão construidas no bairro da Alegria. Conseguiram os componentes da Associação Lar Proletario, á cuja frente está a Sra. Darcy Vargas, que sempre encontrou na generosidade do seu coração a chave de todos os problemas relacionados com as familias pobres e numerosas, conseguiram, repetimos, remover todas as dificuldades e dar um toto proprio, digno, salubre e seguro, por quantia insignificante ás familias de recursos reduzidos. O sr. dr. Nunes Tássara, consultor juridico da Associação, em seu discurso inaugural, explanou o assunto com muita clareza, e depois de mostrar como foram solucionadas as dificuldades materiais e técnicas, assim se expressou :

"Na parte social do empreendimento, bem maiores foram os tropeços eis que nos preocupamos sempre com a estabilidade do lar que vamos propiciar á gente trabalhadora, cercando-o de garantias contra as trágicas contingencias da pobreza, que quase sempre determinam a perda, pelo operario, do proprio barracão que ele penosamente constrói nas favelas da cidade.

Nesta parte, veio em nosso socorro a clarividencia do presidente Getulio Vargas, tornando automaticamente inalienaveis e impenhoraveis como bem de familia e independentemente de quaisquer formalidades processuais, as casas construidas pela Associação Lar Proletario, desde o momento da inscrição dos contratos de locação-venda, no Registro de Imoveis".

Grupo de casas já construidas do "Lar Proletario"

Continuando sua explanação, o sr. dr. Nunes Tássara chama a atenção para a grande dificuldade a resolver no caso de morte do adquirente da casa, antes de liquidado o seu pagamento. Foi aí que a tradicional e acreditada empresa de seguros de vida a "EQUITATIVA DOS ESTADOS UNIDOS DO BRASIL", consultada sobre o assunto, solucionou a dificuldade sem sacrificar a técnica rigorosa do seguro de vida, organizando uma tarifa apropriada, sem agravar as prestações mensais em que se divide o custo de cada casa.

E, o sr. dr. Nunes Tássara, referindo-se a este ponto, disse em seu discurso :

"Mistér se fazia, pois, remediar a situação, e nem só remediá-la mas fazê-la em condições de não agravar as prestações mensais em que se divide o custo de cada casa. Valeu-nos, nesta conjuntura, a alta capacidade técnica do nosso tesoureiro, Dr. Oscar Weinschenk, não somente uma gloria da engenharia nacional senão tambem uma singular figura de administrador. Chegamos, pois, por suas luzes, e com a boa vontade da Companhia de Seguros "A Equitativa dos Estados Unidos do Brasil", a uma tabela especial de premios de seguros sobre a vida dos adquirentes dessas casas, com a qual foi-nos possivel os cálculos anteriores, baseados na tabela Price, em nossos contratos de venda, absolutamente módicos em relação a quaisquer outros, atendendo-se, é bem de ver, á excelencia das construções que aqui se erguem".

Merece, pois, parabens a conceituada empresa de seguros de vida, de que é hoje presidente o sr. dr. Franklin Sampaio, filho do idealizador e fundador d'A Equitativa.

Convem salientar que esta empresa, genuinamente nacional, inteiramente mutua, gozando da confiança e da simpatia de todos os brasileiros, tendo sempre a preferencia do público, nunca se descuidou de colocar o seguro de vida ao alcance de todos para que esta instituição preencha sua finalidade. Ainda ultimamente lançou o **SEGURO ECONÔMICO** de pagamento mensal, cuja aceitação excedeu toda a espectativa. Em seus 45 anos de existencia "A Equitativa" já pagou a beneficiarios de suas apólices e aos proprios segurados em vida, mais de Rs. 200.000:000$000 (Duzentos mil contos). Organização comercial é tambem uma grande organização social.

Ainda agora o mesmo sistema adotado para o "Lar Proletario" vai ser instituido na E. F. Central do Brasil, onde o operoso e honrado diretor, Major Alencastro Guimarães, está projetando a construção de moradas para os operarios daquela Estrada com o apoio da Equitativa.

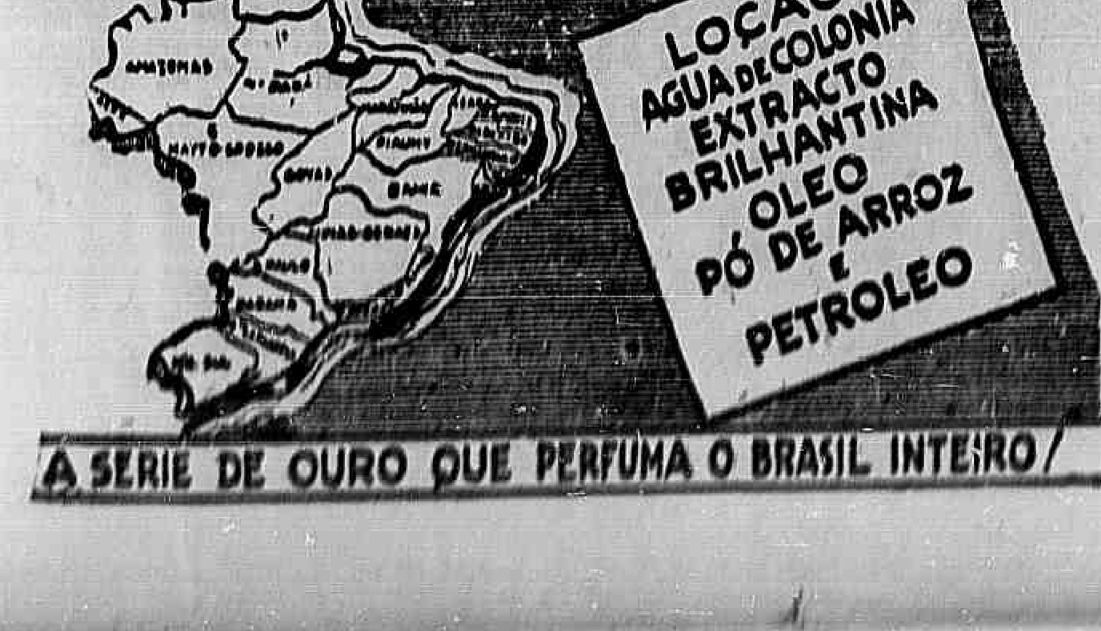
MAURICÉA
O perfume de mais originalidade!
LOÇÃO
AGUA DE COLONIA
EXTRACTO
BRILHANTINA
OLEO
PÓ DE ARROZ
E
PETROLEO
A SERIE DE OURO QUE PERFUMA O BRASIL INTEIRO!

Educação e Cultura

DIARIO ESCOLAR

Movimento Universitario

(ESTA SECÇÃO CONTINUA NA 8.ª PAGINA)

Instituto de Educação

Exame médico de candidatos ao concurso de admissão à 1.ª serie

Torno público, para conhecimento dos interessados que serão chamados a exame médico (eliminatorio) nos dias e horas abaixo do mês de janeiro corrente, no Serviço Médico Pedagógico deste Instituto, á rua Mariz e Barros n.º 273, os seguintes candidatos á admissão na 1.ª serie habilitados nas provas eliminatorias:

Dia 3 (sábado) - ás 8,30 hs. — Enalva Correia Rocha, Eneida de Oliveira di Tommaso, Eneida Ramos Ribeiro, Enilda Santos Martins, Enj Mariozzi Travassos, Ester Guimarães, Eudoxia da Costa Figueiredo, Eugenia Rodrigues da Cruz Machado, Eunice Lemos da Silva, Fernando Carvalho Silva, Francisca Rosimar Bonates de Queiroz, Gema Maria Simões Lomba, Geisa Azevedo Romano, Geisa Guimarães Fróis, Gilda Borges, Gilda Lavalos, Gilda Martini Machado, Gioconda Lauria, Gioconda Medeiros do Prado Seixas, Glauce Luz Cavalcanti, Gloria Duarte da Silva, Helena Bret de Sousa e Melo, Helena da Costa Leal, Helena Machado Quiluia, Helena Maria de Carvalho, Helena Melo, Helena Vater, Helena Xavier, Heiá Pinto Machado, Heloisa Clément Fajardo, Heloisa Dulce de Lima Rodrigues e Heloisa Mota Haydt.

As 12 horas: — Hilda Augusta Martins, Ieles Marques Magalhães, Ilcéia Ribeiro Quintanilha, Ilda de Sousa Carvalho, Ilca de Oliveira, Iná Gonçalves Serra, Iná Saraiva Barbosa, Inara Palmeira Ramos da Costa, Iraní de Azevedo Padilha, Irazé Grault Viana de Lima, Irene Viannay dos Santos, Isacléia da Costa Ferreira Dias, Isis Cuadrat de Sousa, Ivanete Nunes de Sousa, Isa Duarte, Jacinta Reis Ferreira, Jane Cruz Garcia, Josefa Nogueira, Josina Maria de Albuquerque Lopes, Judite Piragibe Carnaval, Julia Moreira Ferreira, Julieta Miguel Hijjar, Jurema de Almeida, Jussara Correia de Magalhães, Kilza Maria Freire de Assis, Lais Macedo Boriz, Lais Martins, Lais Nuno de Barros Pereira, Latif Mansur, Léia Carvalho da Gama, Léia Gomes de Oliveira e Léia de Lourdes Carvalho.

Dia 5 (segunda-feira) - ás 8,30 hs. — Léia Loiola, Léia Novelli, Léia Paula de Sousa, Léia Suzano da Silva, Leda Pinheiro Moreira, Lenice Fernandes, Leni Claudio da Silva, Leni de Lima e Silva, Lia de Sousa, Lia Teresa Burlier, Lida Fom Iau, Liete Mocarzel, Lilian Vieira Dias, Livia de Oliveira Maia, Lola Gonçalves Sanchez, Lourdes Antão de Vasconcelos, Lucia Dias Dantas, Lucia Monteiro, Lucila Monteiro, Lucilia Oliveira da Cunha, Lucj Gonçalves Babo, Luci Serrano Ribeiro, Luiza d'Albuquerque, Luzia Alves, Lia Barreira, Lia Lana Quinn Lopes, Ligia Malaguti de Sousa, Ligia Moss Goulart, Magda Gouveia de Azevedo, Margarida Grimberg, Margarida Pestana Barbosa e Maria d'Alva Frota.

As 12 horas — Maria Amelia Vilela, Maria América Marmelo de Aguiar, Maria Aparecida Rebelo Pereira, Maria do Carmo Barbosa, Maria do Carmo Gonçalves, Maria da Conceição Santos Moreira, Maria Constança Gonçalves Abudarham, Maria Dalva dos Santos Luzes, Maria Elisa Cidade Soares, Maria Eli Dias Martin, Maria Emilia Ribeiro Alves, Maria Enila de Oliveira, Maria Fonseca, Maria da Gloria Correia Lemos, Maria da Gloria Dantas Pereira da Rosa, Maria da Gloria de Oliveira (filha de Fabio Muniz de Oliveira), Maria da Gloria Paula, Maria Helena do Amaral Faria, Maria Helena Dias da Mota, Maria Helena Freire, Maria Helena Kunz, Maria Helena de Oliveira (filha de José Custodio de Oliveira), Maria Helena de Oliveira Montaury, Maria Helena de Pinho Galhardo, Maria Helena Rangel Urrutigaray, Maria Inês Pena, Maria Inês Rossi, Maria Isabel de Sousa Costa, Maria José do Nascimento, Maria Judite Peres, Maria de Lourdes Alves e Maria de Lourdes Carrijo Lopes de Mendonça.

Dia 6 (terça-feira) - ás 8,30 hs. — Maria de Lourdes Cervo, Maria de Lourdes Dias, Maria de Lourdes Lopes, Maria de Lourdes Lousada Pereira Mendes, Maria de Lourdes Magalhães, Maria de Lourdes Passos de Araujo, Maria de Lourdes Pereira Tavares Ferreira, Maria de Lourdes Silva (filha de Vitorino da Silva), Maria de Lourdes de Sousa, Maria de Lourdes de Sousa Vitoria, Maria Lucia Fleiuss Machado, Maria Lucia Mendes de Oliveira, Maria Lucia Valente da Cunha, Maria Marques da Cruz, Maria Nazaré Teixeira, Maria da Penha Couto Ferreira de Melo, Maria da Penha de Matos Duque Estrada, Maria da Penha Santos, Maria Regina Martins da Silva, Maria Rute Pio dos Santos, Maria do Socorro Gloria Maes, Maria Estela Alvarez, Maria Estela Torres Santos, Maria Teresa Barroso Souto, Maria Teresa da Costa Bastos, Maria Teresa Ferreira, Maria Teresa de Morais Carneiro, Maria Teresa Mota Maria Teresinha Silva de Carvalho, Marilda Teresa de Oliveira Rodrigues, Marilia Loureiro da Silva e Marilia Nunes Sucena.

As 12 horas — Marilia Penha Vale, Marilia Ramos dos Santos Marilia Soares de Sá, Marina de Almeida Neves, Marina de Matos Gonçalves da Silva, Myriam Matthiesen Monteiro, Mirtes Luiza Carvalho Soares, Nadir Pinheiro Albrecht, Nadir Dalha, Nadir Ferreira Barbosa, Naita Guimarães de Alvarenga Peixoto, Nanci Pinto Botelho, Nelly Mancebo Cunha, Nelly Moutinho Antunes de Oliveira, Nelly Ottoni de Carvalho, Nelly Wally Gaetani Nelly Renée Delfi, Neusa Fontes Pinheiro, Neusa Pinto de Cerqueira, Neusa de Araujo, Neusa Assunção, Neid Silva de Jesús, Neide da Costa Castelo Branco, Neide Duna, Neide Gusmão, Nilce Delvaux Pinto Coelho, Nilda Amalia Pinheiro da Cunha, Nilda Lobo da Cunha, Nilda da Silva Oliveira, Nilcéia Silveira Lima, Nilza Duarte da Rocha e Nilza Freire de Almeida Monteiro.

Dia 7 (quarta-feira) - ás 8,30 hs — Nilza Freitas de Araujo, Nise Coelho Castinheiras, Norma Castilho, Norma Omineli, Norma Pinheiro, Norma Sá Correia, Norman Saldanha Jaolino, Nidia Robalinho de Paiva, Nilce de Sousa Brito, Olga Costa Taboas, Olga Flavia de Brito Costa, Olga de Freitas Santos, Pascoalina Dulce Pelosi, Regina Heloisa Alves de Escobar, Regina Notaroberto Barbosa, Regina Maria Valrão, Regina Pacheco Americano, Regina de Sousa Teixeira, Renée Vettiner Reolda de Oliveira Assis, Rute de Andrade, Rute Antunes de Moura Magalhães, Rute de Araujo Pinto, Rute Moreira e Silva, Samaritana Pereira Leite, Sebastiana de Azevedo Conrado, Sonia Alves Teixeira Castanon, Sonia Maria Boisson Morais, Silvia de Carvalho Marinho, Silvia Varejão, Talita Guimarães de Alvarenga Peixoto, Teresa de Jesús Aguiar e Teresa Lobo Bittencourt.

As 12 horas — Teresa Maria Mourão Branco, Teresinha Fernandes Gadelha, Teresinha Ribão Barata, Teresinha de Sousa, Teresinha de Sousa Batista, Vera Borges Delgado, Vera Maria de Oliveira Cardoso, Vera de Sousa Ramos, Vita Moreira da Cunha, Iara de Campos, Iara Mendonça Pimenta, Ieda Decembrino, Ieda Gilaberte, Iet Proença Castelo Branco, Ivete Alves do Rego, Zai Gurjão, Zeila Chuairi, Zelia Goulart de Meneses, Zenith Rougemont, Zilá Matos de Simas Enéias, Zilda Azevedo Travessa, Zilma Andrade Silva, Augusto Severo Trompieri, Henrique Mateus Peres, Jorge Mario Meneses da Silva, Lauro Aires da Gama Bastos Neto, Nelson Meneses Avila, Roberto Magrassi Nicolini e Rubem de Carvalho Goston.

ESCOLA PREPARATORIA DE CADETES

INSPEÇÃO DE SAUDE

Relação dos candidatos á Escola Preparatoria de Cadetes de Porto Alegre que deverão ser inspecionados de saude no próximo dia 2 de janeiro, ás 8 horas:

Eliseu Moutinho Ribas, Edwy dos Santos Pessoa Barros, Emerson Wallencir Pinto de Farias, Ercilio dos Guimarães Peixoto, Expedito Ribeiro dos Santos, Expedidto Resende de Morais, Evaldo Afonso de Assis Figueiredo, Francisco de Assis Vilas Boas Santos, Fernando Gomes Barreto, Fernando Taumaturgo de Azevedo Ureux, Fernando Luiz de Oliveira Schad, Florentino Siqueiro Melo, Floriano Escobar Filho, Francisco Bastos Nunes, Francisco Gerardo Pinto Damasceno, Flavio Clemente Mendes de Aguiar, Geraldo Luiz Escobar, Gastão Batista de Carvalho, Gil Carneiro Guedes, Gil Wagner Quintanilha, Gisi Rosa, Guarací de Carvalho Duarte, Gustavo Pereira Nunes, Harondo de Barros Colares Chaves, Haroldo D'Alvear Gomes, Helius Ferreira da Costa, Helio Valter Ribeiro, Hegesipo da Silva Loureiro Filho, Herbert Escobar e Heroio Paladini.

Observação — Os candidatos devem vir munidos de carteira de identidade e se apresentar no Posto Médico do Colegio Militar, amanhã, dia 2, ás 8 horas.

Proclamação de Ano Bom aos Escoteiros do Brasil

Como se dirigiu à comunidade escoteira o general Heitor Borges

O general Heitor Augusto Borges, presidente da União dos Escoteiros do Brasil, lançou a seguinte proclamação, pela entrada do Ano Novo :

"Aos chefes e dirigentes escoteiros do Brasil — Na ressonancia dos últimos acordes musicais do ano que se finda e no limiar de uma nova etapa — o ano de 1942 — julgo de meu dever proclamar nossos anseios pela grandeza e felicidade de nossa querida Patria, que crescem á medida que avançamos.

Mais um ano de atividade é decorrido e, se não o coroamos melhor como a nossa ardente aspiração de perfeição desejaria, resta-nos o conforto de olharmos o futuro com mais fé.

O tempo ensina a esperar e alguem já afirmou, com felicidade, que o nome da Educação é Paciencia. O Brasil tem esperado bastante, mas a reação já se faz sentir e hoje todas as nossas energias devem estar a seu serviço para que essa atuação feliz e dinâmica se transforme no surto que há de elevar nossa Patria ao lugar que todos almejamos vê-la ocupar.

A Juventude exige seus guias e os recebe de braços abertos, vibrante em seu entusiasmo e amor pelo Brasil. A todas as Federações de Escoteiros de Terra e Comissões Regionais de Escoteiros do Mar, por intermedio de seus respectivos Departamentos, eu dirijo minhas saudações com um novo e vibrante apelo para que continuem seu trabalho desinteressado e fecundo para que alarguem as hostes do escotismo com novos elementos: lobinhos, escoteiros, pioneiros e, sobretudo, chefes e dirigentes, que são a base de todo o progresso de qualquer organização.

O presente momento é de graves e pesadas responsabilidades para o Brasil face ao palco mundial. Nunca foi tão necessario ao escoteiro ter constantemente presente seu significativo lema "Sempre Alerta" como na hora que atravessamos. Atentos sempre aos movimentos evolutivos para o progresso e contra as forças desagregadoras, estaremos unidos e fortes confiantes no futuro. E nesta aurora de um novo ano tenho por bem recomendadas, ás Entidades Escoteiras, as instruções abaixo para serem executadas no seu transcurso:

— que todas as organizações escoteiras a seus componentes prossigam na fiel execução das atividades constantes dos nossos regulamentos técnicos escoteiros;

— que os Calendarios das Atividades Gerais para 1942 sejam precedidos de uma exortação — rica de mistica — mostrando a larga estrada que se oferece aos escoteiros do Brasil para cumprires a missão que expontaneamente assumiram, reagindo contra a apatia que viceja nos arraiais dos menos valorosos;

— que todos tenham por preocupação máxima a formação de valores, criando chefes e diregentes capazes da missão de guias da Juventude do Brasil;

— que os chefes e dirigentes escoteiros fortaleçam o ambiente de intenso civismo e brasilidade em que precisamos viver e objetivam ao máximo a instrução e adextratamento das Associações Escoteiras para que todos estejam "sempre alerta" em qualquer momento ou emergencia;

— que se incentivem os sistemas de patrulhas base do verdadeiro escotismo, a conquista das especialidades e provas de classe, promovendo torneios que despertem o entusiasmo, principalmente no que diz respeito ás especialidades de enfermagem, sinalização, ciclismo, observação, guia, monitor de trânsito, limpador de gases, cozinheiro, e especialmente para os do mar, treinamentos de vigilancia da costa, conhecimento dos navios pela silhueta, identificação dos mesmos, cálculo da velocidade, conhecimento do regulamento das Capitanias de Portos, navegação, etc.;

— que as organizações escoteiras se aproximem das autoridades, prestigiando-as com eles cooperando na sagrada missão de Servir;

— que se realizem, enfim, festas de civismo e brasilidade interessando as familias e o povo em geral.

Aos Escoteiros do Ar tambem dirijo os meus saudares e as recomendações para o prosseguimento das atividades que lhes são peculiares, junto ás entidades de Terra.

São esses, Escoteiros do Brasil, os votos da União dos Escoteiros do Brasil que, tendo a seu cargo a educação de parte da Juventude Brasileira, julga interpretar os desejos do eminente chefe nacional, dr. Getulio Vargas, escoteiro número um.

(as.) General Heitor Augusto Borges".

CURSO DE ADMISSÃO
Novas turmas — Preço .... 25$000
Manhã, tarde e noite.
Escola Moderna de Comercio
RUA DA CONSTITUIÇÃO, 71 — TEL.: 22-6766

ESCOLA AMARO CAVALCANTI — Realizou-se, nos salões do Automovel Clube, o baile de formatura dos contadorandos de 1941, do curso diurno da Escola Amaro Cavalcanti. Na gravura acima, um grupo dos jovens diplomados, tomado logo após a Valsa da meia-noite.

Vamos á praia!
Secção de Novidades para praia

Aí estão os lindos dias de sol num convite permanente para o banho de mar. E todos os bons artigos para praia, tanto nacionais como estrangeiros, como sejam, **maillots, calções, shorts, roupões, barracas,** *já se encontram á venda.*

CASA José Silva OURIVES, 3 e 5

ESCOLA MILITAR

CONCURSO DE ADMISSÃO

Deverão comparecer á Secretaria desta Escola os seguintes candidatos: Marcos Milward de Miranda, Orlando Natal Caruso, Spencer Daltro de Miranda, Antonio Soares Aranha, Celso Ferraz Pereira, Pedro Doria Bastos, Paulo Torres da Silva, Grimaldo Alberto Saloti, Oliveirino de Oliveira, Moacir Monclar Brandão, Paulo Mourão, Valter Golobovante, Moacir de Oliveira Paiva, Adelino Fernandes Ribeiro Junior, Valter dos Santos Cabral e Oscar José Martins.

Quartel em Realengo, 31 de dezembro de 1941. — (a) Argemiro Souto, cap. secretario.

Curso de Filosofia Primeira

A SUA INAUGURAÇÃO NO DIA 3 DO CORRENTE

Será iniciado, depois de amanhã, um curso público e gratuito de Filosofia Primeira, pelo dr. Augusto Perneta, em 20 lições, que serão dadas aos sábados, ás 17 horas, á rua S. José n. 84, 2.º andar.

Instituto Brasileiro de Contabilidade

CONTADORANDOS DE 1941

Realizar-se-á, amanhã, ás 21 horas, no auditorio da Associação Brasileira de Imprensa, a solenidade de colação de grau dos contadorandos de 1941 pelo Instituto Brasileiro de Contabilidade.

Paraninfará o ato o dr. Henrique Orcinoli e em nome da turma falará o contadorando Delio Ferreira de Morais.

As 10 horas da manhã, será celebrada missa em ação de graças, na igreja da Candelaria.

Encerrando as festividades de formatura, será realizado, depois de amanhã, um baile de gala, nos salões do Fluminense Futebol Clube.

LIVRARIA ALVES Livros colegiais e acadêmicos. Rua do Ouvidor n.º 166.

ESCOLA NAVAL
" MILITAR
" de AERONAUTICA
CURSO DE ADMISSÃO
PROFESSORES MILITARES
Edif. CINEAC-TRIANON, 12.º and. — Av. Rio Branco, n.º 181. Telefone : 42-0257.

"Iodastenil" e as doenças do coração

As gotas "IODASTENIL" são a calma imediata e o tratamento seguro nas molestias do coração. "IODASTENIL" (iodo-peptonal) é simples. Um só vidro já prova o valor.

DR. M. VAZ DE MELO
CLINICA DE CRIANÇAS — Docente da Universidade — Diariamente, ás 4 hs. Uruguaiana, 80 - (Ed. Ouvidor) - Ss. 509 e 511. Fone 43-6808. Res.: 27-8989.

Em todas as Bancas de Jornais nos primeiros dias de Janeiro :
EDIÇÃO DE JANEIRO-FEVEREIRO DE 1942
DE

"O Homem Livre"
Revista Brasileira de Alta Cultura
Direção de HAMILTON BARATA
Secretario: Mario Barata — Superintendente: Artur Veiga

SUMARIO :
Saudades de Carlos Malheiro Dias *Por GUSTAVO BARROSO*
Destino da Humanidade *HAMILTON BARATA*
Adolescencia na Historia *OVIDIO DA CUNHA*
O Verso 151 do Ato III da Cena III de "Romeu e Julieta" *ABGAR RENAULT*
Destino da Religião *IVAN LINS*
O Aperfeiçoamento Psicológico da Especie *CLAUDIO DE ARAUJO LIMA*
O Futuro do Cristianismo *TASSO DA SILVEIRA*
Carlos Malheiro Dias *JOSE' VIEIRA*
Concepção Racional do Universo *CLOVIS DA NÓBREGA*
LITERATURA — As letras contemporaneas *ELOY PONTES*
ARTE — Os Governos Modernos, consagraram a tese materialista *CARLOS CAVALCANTI*
FILOSOFIA — Filosofemos para educar *NELSON ROMERO*
CIENCIA — O Brasil e as Ciencias *F. VENANCIO FILHO*
EDUCAÇÃO — A familia numerosa, um problema de Sociologia e de Educação *CELSO KELLY*
DIPLOMACIA — O Panamericanismo e o Brasil *TEIXEIRA SOARES*

Preço do exemplar : — Réis 5$000

Associações culturais e cientícas

SOCIEDADE TEOSOFICA BRASILEIRA — Na sede dessa entidade, à rua Buenos Aires, 81-2.º andar, o engenheiro Antonio Castaño Ferreira iniciará, hoje, às 20 e 30 horas, nova serie de palestras culturais, sob o titulo: "O verdadeiro sentido da fraternidade universal". A S. T. B. volta à antiga exigencia de convites para as suas sessões das quintas-feiras, os quais serão distribuidos, a criterio da diretoria, diariamente, das 17 às 19 horas.

*

SOCIEDADE BRASILEIRA DE DIREITO INTERNACIONAL — Sob a presidencia do embaixador Melo Franco, reuniu-se a Sociedade Brasileira de Direito Internacional. O presidente deu conhecimento da correspondencia trocada com a Comissão Brasileira de Cooperação Intelectual, sobre a vinda ao Brasil do internacionalista Joseph C. Witenberg, que presentemente se encontra em Nova York.

O professor João Cabral ressaltou o alto espirito de solidariedade panamericana verificado ultimamente, quando da agressão aos Estados Unidos, por uma potencia extra-continental, propondo fique constando da ata um voto de apoio à orientação no assunto de todos os paises da América, a bem não só dos ideais do Panamericanismo, como dos destinos da propria humanidade.

Os drs. Alfredo Baltazar da Silveira e Edmundo de Miranda Jordão propõem, a exemplo do que fez o Instituto dos Advogados, um voto de aplausos ao governo da República pela solidariedade manifestada ao governo dos Estados Unidos, em face dos últimos acontecimentos internacionais, dando-se, tambem, ciencia do voto da Sociedade ao embaixador dos Estados Unidos. O dr. Eduardo Theiler se manifesta no mesmo sentido.

O dr. Haroldo Valadão propõe que se dê conhecimento ao presidente da Sociedade Americana de Direito Internacional, sr. Cordell Hull, do voto de solidariedade aos Estados Unidos.

Pediu o presidente, aos membros da Sociedade, que examinassem os novos problemas que vêm surgindo, mercê das imprevistas situações da guerra atual, sobretudo a propósito da neutralidade e da não beligerancia, designando para tal fim um comité composto dos srs. Raul Pederneiras, Raja Gabaglia, Haroldo Valadão, Baltazar da Silveira, Eduardo Theiler e Tomaz Leonardos.

*

INSTITUTO HISTORICO — Realiza-se no dia 7, às 17 horas, a sessão solene para a posse da diretoria e comissões permanentes eleitas pela assembléia geral de 15 de dezembro para o bienio de 1942-1943.

Na mesma sessão será empossado na presidencia perpetua do referido Instituto o embaixador José Carlos de Macedo Soares.

Curso de Saude Pública

AMANHA, PROVA ESCRITA DE MATEMATICA

A prova escrita de matemática do exame de admissão ao Curso de Saude Pública, do Instituto Osvaldo Cruz, realiza-se amanhã, às 9 horas, na Escola Nacional de Engenharia. Depois de amanhã, à mesma hora e local, será efetuada a prova escrita de Fisica e Quimica. A prova prático-oral de Biologia geral e de Hematologia terá lugar no próximo dia 5, às 13 horas, no Instituto Osvaldo Cruz. Serão chamados todos os inscritos.

Curso Superior de Administração e Finanças

O Governo Federal resolveu buscar, NO DECURSO DOS ÚLTIMOS TRES ANOS, os seguintes nomes, saidos da Congregação da Faculdade de Ciencias Econômicas e Administrativas: Antonio Garcia de Miranda Neto, para membro do Conselho da Defesa Nacional; Aristides Casado, para professor da Universidade do Brasil; Daniel de Carvalho, para diretor da Companhia Siderúrgica Nacional; Eduardo Lopes Rodrigues, para o Gabinete de Estudos Econômicos do M. da Fazenda; Francisco Clementino de San Tiago Dantas, para professor da Universidade do Brasil; Ildefonso Mascarenhas da Silva, para professor da Universidade do Brasil; João Carlos Vital, para presidente do Instituto de Resseguros; Luiz Nogueira de Paula, para presidente da Comissão de Salario Minimo; Nilton Campos, para professor da Universidade do Brasil.

Não poderia haver melhor prova do criterio com que foi selecionado o Corpo Docente da Faculdade.

Quanto ao corpo discente, será bastante dizer que levantou 2 primeiros lugares nos concursos do DASP em menos de 3 anos, mostrando assim uma colaboração eficiente para a prosperidade do Brasil.

Para mais informações: — AV. RIO BRANCO, 114.

Escola Royal

ALUNOS APROVADOS NO CONCURSO PARA DATILOGRAFOS

Realizou-se, no dia 29 de dezembro o concurso de datilografia promovido pela Escola Royal. Esse concurso, há 25 anos vem sendo promovido, com o fim de conferir o titulo de datilógrafo aos alunos que terminaram o ano letivo.

A mesa julgadora foi constituida dos profs. Alberto Castro, presidente; Ernesto C. M. de Castro, Genesco Bretas, Artur Provesy e srta. Eglantina de Castro.

Os alunos aprovados receberão os respectivos diplomas no dia 3, por ocasião do festival dansante, que será promovido pela diretoria, na sede da escola.

Os alunos aprovados são os seguintes: — Carmita Batista Seixas, Ivone Lima, Kleber da Silva, Esmeralda Viveiros, Orlando de Sousa, Gilvanete Batista Seixas, Nelson Teixeira Cardoso, Helio Buento da Silva, Valter Sebastião Henrique da Silva, Renato Ferreira e Costa, Consuelo Henrique de Oliveira, Maria Jovina Fernandes, Nilza das Neves Silva, Luiz Santarelli Manno, Zuleide Barros Cardoso, Henrique Luiz Gonçalves Viana Neto, Isolina Bruno, Rosa dos Santos Silva, Nadir Batista Seixas, Raimundo Ferreira Brito, Jader Silveira Albes, Elza Mender, Luizin Reimão, Zita B. Seixas, Neri C. Pinto, Nilza Oliveira, Alaude Machado, Valter R. Silva, Odete Freitas, Rute Costa, Antonio P. Filho, Sarita Garcia, Jaime de Almeida, Helio Rocha, Maria Mendonça, Mirian Bittencourt, Eunice Cabral, Jeruceri Ferreira, e Otacilio Marinho.

DA SUCURSAL DO MEIER — Francisco José Ferreira, Adi Nunes, Arlete Laranjeira, Hedine Pestans, José Coelho de Barros, Maria Stoltar, José Costa, Ismarina Nunes, José Duarte, Iracema dos Santos, Maria Aurora A. Conse, Arlindo 9Ramos Meireles, Gizela Drumando, Ermance Máximo, Ivo Tavares de Matos, Francisco José Ferreira, Alberto Simões, Smaia Stoliar, Maria Augusta Praça, Nelson R. de Castro, Moacir S. Prapa, Josi de S. Drutara, Celia Vilas Boas Singer, Helena Maias, Hedine Pestanha, Helena Schmidt, Sebastião de Andrade, Etelnina Parintins, Josefina M. Lima, Julieta Cugolo, Georges Benjamim Favre, João Rodrigues, Ariocante Figueira, Haroldo Raimundo Melo, Francisco Assiz E. Rosa, Antonio Morão, Antonio P. Ramos, Maria de Lourdes Silveira, Jeremias de Carvalho, Bernardino Campelo, Isaac P. Silveira, Maria Fernandes de Andrade, Ari Teixeira do Carvalho, Darci de Araujo Fonseca.

Educação e Cultura

DIARIO ESCOLAR

Movimento Universitario

(CONCLUSÃO DA 7.ª PAGINA)

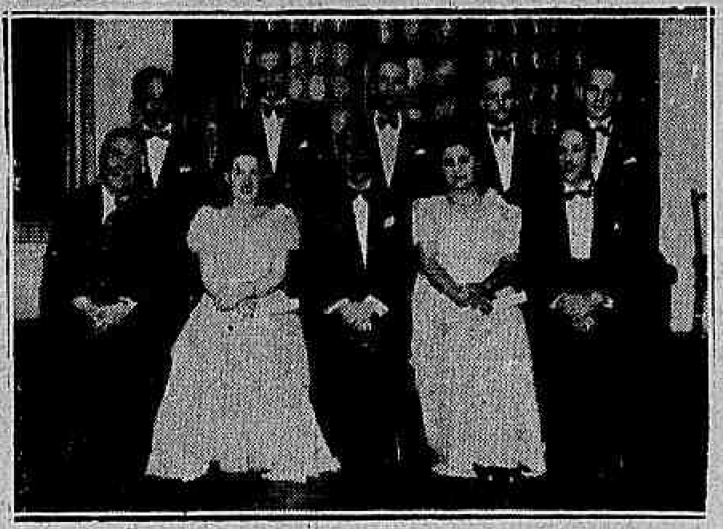

ACADEMIA DE COMERCIO DO RIO DE JANEIRO. — Teve lugar, no salão nobre da Academia de Comercio do Rio de Janeiro, a cerimonia de colação de grau dos alunos que vêm de concluir o curso superior de Administração e Finanças naquele estabelecimento de ensino técnico-comercial. No cliché acima, um grupo dos jovens diplomados, numa pose especial para o "Diario Escolar"

INSTITUTO HENRIQUE LAGE

CURSOS: primario, admissão e comercial

Bancas para concursos no D. A. S. P.

(Ensino especializado de anormais de inteligencia)

NOVAS TURMAS — MATRICULAS ABERTAS

Curso gratuito de alfabetização e lingua portuguesa

Praça Tiradentes n.º 60 — 2.º andar — Fone: 42-7771.

INSTITUTO JURUENA

Estão abertas as matrículas do curso intensivo de ferias para os exames de

ADMISSÃO

PRAIA DE BOTAFOGO, 166

Telefone: 26-0393

EXPEDIENTE DE 8 ÀS 21 HORAS

Que pretende fazer depois de formado?

Responde à nossa "enquête" o bacharel Jací Jantorni

Continuando a indagar dos moços saidos este ano das escolas superiores o que pretendem fazer, agora que se acham formados, ouvimos o bacharel Jaci Jantorni, filho do sr. João Jantorni e de d. Emilia de Oliveira Jantorni. Nascido a 9 de maio de 1918, nesta cidade, o sr. Jaci Jantorni fez o curso primario no Ginasio Nacional; o secundario no Instituto Rabelo; e o superior na Faculdade de Direito do Estado do Rio, para onde foi transferido devido ao limite de matricula na Faculdade de Direito da U. B.

Ao nosso questionario, respondeu da seguinte forma:

— Que pretende fazer depois de formado?

— Exercer a nobre profissão, de modo a ser util, o mais que puder, aos meus semelhantes. Para tanto, preparei-me com afinco, estudei bastante e nunca entendi demasiados os passos que dei para bem aprender as sutilezas do Direito e aquilatar da grande dose de cultura e firmeza de espirito que, de nós, exige a defesa da Lei. Irei para a tribuna ou para o silencio do gabinete com o entusiasmo de um grande ideal, pois sempre reputei a advocacia como uma das mais uteis profissões que um individuo pode almejar. Exercê-la-ei com paixão, pois só a ela aspiro.

— Que espera da sua carreira?

— Não seria sincero se não lhe dissesse francamente: êxito, o maior êxito possivel. Não por mim, que não tenho vaidades, nem me sinto atraido por facetas gloriolas. Mas, pela sociedade, a quem devo servir com todas as forças da inteligencia e do preparo com que honrados mestres me habilitaram.

— Como encara a missão do advogado?

— Ao advogado tem cabido, através das idades serios e inestimaveis encargos, mercê das atividades que lhe são proprias. Hoje, tais serviços lhe estão sendo reclamados com maiores exigencias, em face dos inúmeros problemas que as mudanças politico-sociais geram continuamente. Em que pese o vezo de se proclamar a falencia do Direito, estou que em nenhuma época ele tanto se afirmou como agora, sobretudo na defesa daqueles a quem a força brutal tentou aniquilar. Por isso mesmo, entendo que a missão do advogado, no estadio presente, é das mais relevantes. Que seria da Humanidade sem a voz e a pena dos cultores do direito?

Bel. Jaci Jantorni

Curso de Biblioteconomia

ALUNOS DIPLOMADOS EM 1941

O Curso de Biblioteconomia, da Biblioteca Nacional, diplomou, em 1941 os seguintes alunos: — Alice dos Reis Principe — Flora de Araujo Jorge Whitehurst — Maria Teixeira de Sá Campos — Silvia Guedes Martins Costa — Acil de Medeiros — Vera do Amaral Moura — Marilia Cabral — Nadir Teixeira de Castro — Maria Regina do Vale — Nidia Dantas — Marina São de Vasconcelos — Lia Darci — Maria Laura Meira Meneses de Oliva — Norma Richard Pinheiro — Lidia Maria de Oliveira — Déa de Sousa Pereira — Antonio Caetano Dias — Jaciara Bastos Clapp — Maria Rosiere — Helio Gomes Machado e Leda Schuatz.

Faculdade de Ciencias Econômicas

Realizar-se-ão, amanhã, na Faculdade de Ciencias Econômicas e Administrativas do Rio de Janeiro, os seguintes exames orais:

Primeiro ano, às 20 horas — Economia Politica — Banca examinadora: — Aide Feijó Sampaio, Ildefonso Mascarenhas da Silva e Raul Bittencourt. São chamados os alunos da turma C. Geografia Econômica — Banca examinadora: A. G. Miranda Neto, Valdemar de Gusmão e Erimá Carneiro. — São chamados todos os alunos da turma C.

Segundo ano, às 20 horas — Ciencia da Administração — Banca examinadora: — Fernando Lobo, Alvaro Porto Moitinho e Luiz Dodsworth Martins. — São chamados todos os alunos inscritos. Legislação Consular — Banca examinadora: — Luiz Baster Pilar, Daniel de Carvalho e Oscar Tenorio. — São chamados todos os alunos inscritos.

Departamento de Difusão Cultural

SETOR RADIO ESCOLA

A P R D-5 (1400 KCS), transmissora do Departamento de Difusão Cultural irradiará, amanhã, o seguinte programa:

Às 10 e às 15 horas: Programa Civico do D. E. N.; às 12 horas: Hora do Lar — Leituras e suplemento musical.

O que os leitores sugerem

Breves e sugestivas opiniões dos leitores do DIARIO DE NOTICIAS, visando o bem-estar coletivo.

A. E. F. C. B.

491 **Números para as estações** — Fomos procurados pelo sr. Bellini de Faria, que, por nosso intermedio, deseja sugerir à administração da E. F. C. B. a adoção de números para melhormente individualizar as estações da nossa principal via-ferrea. Acha que com essa providencia muito se facilitaria às crianças e ao povo de poucas letras o conhecimento rápido das estações, bem assim se prestaria grande beneficio aos estrangeiros não familiarizados com a nomenclatura das estações. Esses números, colocados em lugar bem visivel, teriam o tamanho de 1 metro. O sr. Bellini, para comprovar a eficiencia que tal medida poderá trazer, cita o exemplo dos ônibus, que, paulatinamente, vão sendo conhecidos através da sua numeração, em vez dos seus nomes.

CIC

COMPANHIA INTERNACIONAL DE CAPITALIZAÇÃO

Amortização de Dezembro

No sorteio realizado em 31 de Dezembro de 1941 foram sorteadas as seguintes combinações:

Y Q O
N Z O
E V H
V Z O
F K R
A J K
L I Q
N K B

Os portadores de titulos em vigor contemplados são convidados a receber o reembolso garantido na sede da Companhia à

R. 1.º de Março n. 6
2.º andar
Edif. do Paço-R. de Janeiro

Não esqueçam o pagamento das mensalidades! Em caso de interrupção reabilitem imediatamente os seus titulos.

E' suficiente pagar UMA MENSALIDADE para revigorar o mesmo e evitar a perda do direito sobre o sorteio e salvar as suas economias.

SOCIEDADE ANONYMA MONITOR MERCANTIL

A base de uma boa transação comercial é a sua segurança que somente se obtem com informações exatas, amplas e oportunas

LEIA SEMPRE OS

BOLETINS DIARIOS

e a REVISTA editados pela organização MONITOR MERCANTIL, onde encontrará todos esses elementos para a prosperidade de seu negocio.

RUA 1. DE MARÇO, 80 — 2.º ANDAR

Telefone: 43-0920 — Rio de Janeiro

Dr. Duarte Nunes

Vias urinarias e suas complicações - Hemorróidas e doenças anuretais. Das 8 às 18 horas. — São Pedro, 64. — Tel.: 23-1148.

Os programas para hoje:

TEATROS

- REGINA - 42-1839. Cia. Palmeirim. - Às 16, 20 e 22 hs. - "Que Santo Homem".
- RIVAL - 22-3721. Comp. Eva Todor. - Às 16, 20 e 22 hs. - "Crescei e multiplicai-vos".
- CARLOS GOMES - 22-7581. Cia. Vicente Celestino. - Às 16, 20 e 22 hs. - "O Ébrio".
- RECREIO - 22-8164. Cia. Valter Pinto. - Às 16, 20 e 22 hs. - "Você já foi à Baia?".

CINEMAS

CINELANDIA

- BROADWAY - 22-0788. "Coração de Rainha".
- COLONIAL - 42-8215. "Homens Contra o Céu" e, no palco: Variedades (I. até 10 anos).
- GLORIA - 22-0146. "Documentarios", "Variedades", "Desenhos" e "Atualidades".
- IMPERIO - 22-9348. "A Ré Inocente" e "A Caveira" (Final) (I. até 10 anos).
- METRO - 22-6490. "Meu Querido Maluco".
- ODEON - 22-1508. "A Grande Mentira".
- PALACIO - 22-0838. (Fechado para remodelação total).
- PATHÉ - 22-8759. "Adversidade".
- PLAZA - 22-1097. "O Dragão Dengoso".
- REX - 22-6327. "Garota de Encomenda".

CENTRO

- CENTENARIO - 43-8543. "A Vida Tem Dois Aspectos" e "A Caravana Emboscada" (I. até 10).
- CINEAC-TRIANON - "Documentarios", "Variedades", "Desenhos" e "Atualidades".
- D. PEDRO - 43-6154. "O Comboio", "A Garota do Circo" e "Cavaleiros da Morte" - Inicio (I. até 10 anos).
- ELDORADO - 43-3145. "A Carta" (I. até 14 anos).
- FLORIANO - 42-0074. "Ouro do Céu" e "Nova Fronteira" (Improprio até 10 anos).
- GUARANI - 22-0435. "Varanda dos Rouxinóis", "Dêem-nos Asas" e "Cavaleiros da Morte" 7/8 eps. (I. até 10 anos).
- IDEAL - 42-1213. "Noites de Rumba" e "No, No, Nanete" (I. até 10 anos).
- IRIS - 42-0763. "A Cidade Que Nunca Dorme" e "Puma de Tucson" (I. até 10 anos).
- LAPA - 22-2543. "A Vingança dos Daltons" e "Ainda Estou Vivo" (I. até 10 anos).
- METRÓPOLE - 22-8280. "A Milionaria e o Garçon" e "Sonsa Mas Sabida".
- MEM DE SÁ - 42-2032. "Comando Negro" e "Cilada Fatídica" (I. até 10 anos).
- MODERNO - 22-7979. "O Camondongo Azul" e "A Mão da Mumia" (I. até 18 anos).
- ÓPERA - 22-5403. "Esta Mulher Me Pertence" e "Motim no Artico" (I. até 14 anos).
- PARISIENSE - 23-0123. "Aventuras Nas Selvas" e "Ladrões de Ouro" (I. até 10 anos).
- POPULAR - 43-1854. "Código de Honra", "Saudades da Espanha" e "Luz Que Se Apaga" (Improprio até 10 anos).
- PRIMOR - 43-0681. "Valentes de Sonsião" e "Aventuras Nas Selvas" (I. até 10 anos).
- RIO BRANCO - 43-1639. "A Mulher Invisivel" e "Romance de Um Trapaceiro" (I. até 10 anos).
- SÃO JOSÉ - 42-0802. "Quero Casar-me Contigo" (I. até 10 anos).

BAIRROS

- ALFA - [illegible]. "Uma Hora de Vida" e "O Tigre de Estambul" (I. até 10 anos).
- AMERICANO - [illegible]. "A Máscara de Fogo" e "Velho Conselheiro" (I. até 14 anos).
- AMERICA - [illegible]. "A Cidade Que Nunca Dorme".
- APOLO - [illegible]. "Sonsa, Mas Sabida" e "Por Partidas Dobradas" (I. até 14 anos).
- AVENIDA - "As Quatro Mães".
- BANDEIRA - [illegible]. [illegible] e "Amor de Minha Vida" (I. até 10 anos).
- BELLA-FLOR - [illegible]. "Ouro do Céu" e "Cilada Fatídica" (I. até 10 anos).
- CARIOCA - [illegible]. "A Noiva de Meu Marido" (I. até 10 anos).
- CATUMBI - [illegible]. [illegible] e "Uma Noite no Rio" (I. até 10 anos).
- [illegible] - [illegible]. [illegible] e [illegible] (I. até 10 anos).
- EDISON - 29-4449. "O Médico Prisioneiro" e "Fronteira Perigosa" (I. até 10 anos).
- ESTACIO DE SÁ -
- GUANABARA - 26-9339. "Romance no Circo" e "Piratas do Ar" (I. até 10 anos).
- GRAJAÚ - 38-1311. "Aló América" e "Familia do Barulho" (I. até 10 anos).
- HADOCK LOBO - 48-9610. "Seus Três Amores" e "O Terror da Vingança" (I. até 10 anos).
- IPANEMA - 47-3806. "Garota de Encomenda" (I. até 10 anos).
- JOVIAL - 20-0652. "Marcha Sangrenta" e "Os Quatro Filhos de Adão" (I. até 10 anos).
- MASCOTE - 29-0411. "O Homem Que Se Perdeu" e "Estrada Trágica" (I. até 10 anos).
- MARACANÃ - 48-1910. "Escrava dos Deuses" e "Ritmos de Nova York" (I. até 10 anos).
- MADUREIRA - 29-8733. "A Volta do Fantasma" e "Fronteira Perigosa" (I. até 10 anos).
- METRO-COPACABANA - "Aventuras no Oriente".
- METRO - TIJUCA - "O Mundo é Um Teatro" (I. até 10 anos).
- MEIER - 29-1222. "O Filho de Monte Cristo" e "Ciclone a Cavalo" (I. até 10 anos).
- NATAL - 48-1480.
- MODELO - 29-1578. "A Milionaria e o Garçon" e "O Cartucho Acusador" (I. até 10 anos).
- NACIONAL - 28-6072. "Romeu a Cavalo" e "Kity Foyle" (I. até 10 anos).
- ORIENTE - 30-1131. "A Volta dos Mosqueteiros" e Serie.
- OLINDA - 48-1232. "Esta Mulher Me Pertence" e "Ladrões de Ouro" (I. até 10 anos).
- PARAISO - "Cavaleiros da Morte".
- PENHA - 30-1121. "No, No, Nanette" e "Nas Sombras da Noite" (I. até 10 anos).
- PIEDADE - 29-6532. "Não Cobiçarás a Mulher Alheia" e "Piratas do Ar" (I. até 14 anos).
- PIRAJÁ - 47-2668. "A Carta" (I. até 14 anos).
- POLITEAMA - 25-1143. "Trem de Luxo" e "Marcha Sangrenta" (I. até 10 anos).
- QUINTINO - 29-8230. "A Vida Tem Dois Aspectos" e "O Médico Prisioneiro" (I. até 10 anos).
- RAMOS - 30-1094. "Ilha dos Horrores" e "Código de Honra" (I. até 10 anos).
- REAL - 29-3467. "Segredos de Um Dom Juan" e "Nas Encruzilhadas" (I. até 10 anos).
- RITZ - 47-1202. "O Homem Que Se Perdeu" e "Motim no Artico" (I. até 10 anos).
- ROSARIO - "O Ladrão de Bagdad" e "Cavaleiros da Morte" (I. até 10 anos).
- ROXY - 27-8245. "Quero Casar-me Contigo".
- S. LUIZ - 25-7459. "A Noiva de Meu Marido".
- S. CRISTOVÃO - 28-4025. "Amor de Minha Vida" e "Quando Uma Mulher é Valente" (I. até 10).
- STA. CECILIA - "A Bela e o Monstro" (I. até 14 anos).
- TIJUCA - 48-4518. "A Canção do Milagre" e "Familia do Barulho" (I. até 10 anos).
- VELO - 48-1381. "Trem de Luxo" e "Três Cavaleiros do Texas".
- VARIETÉ - 27-6831. "Seus Três Amores" e "Terror da Vingança" (I. até 10 anos).
- VILA ISABEL - 38-1310. "Ele, Ela e Eu" e "Lobo Entre Lobos" (I. até 10 anos).

BENTO RIBEIRO

- BENTO RIBEIRO - "O Passaporte Falso" e "Trem Ciclone" (I. até 10 anos).

NILOPOLIS

- NILOPOLIS - "Lady Hamilton" e "Um Selvagem no País Maravilhoso" (I. até 10 anos).

NITEROI

- EDEN - [illegible] e "Por Partidas Dobradas" (I. até 10).
- IMPERIAL - [illegible] (I. até 10 anos).
- ODEON - [illegible] (I. até 10 anos).
- [illegible] - "Uma Noite no Rio".

PETROPOLIS

- [illegible] - [illegible].
- [illegible] - [illegible] e [illegible] (Improprio até 14 anos).

Aventuras de Rita Sapeca

Por Paul Robinson

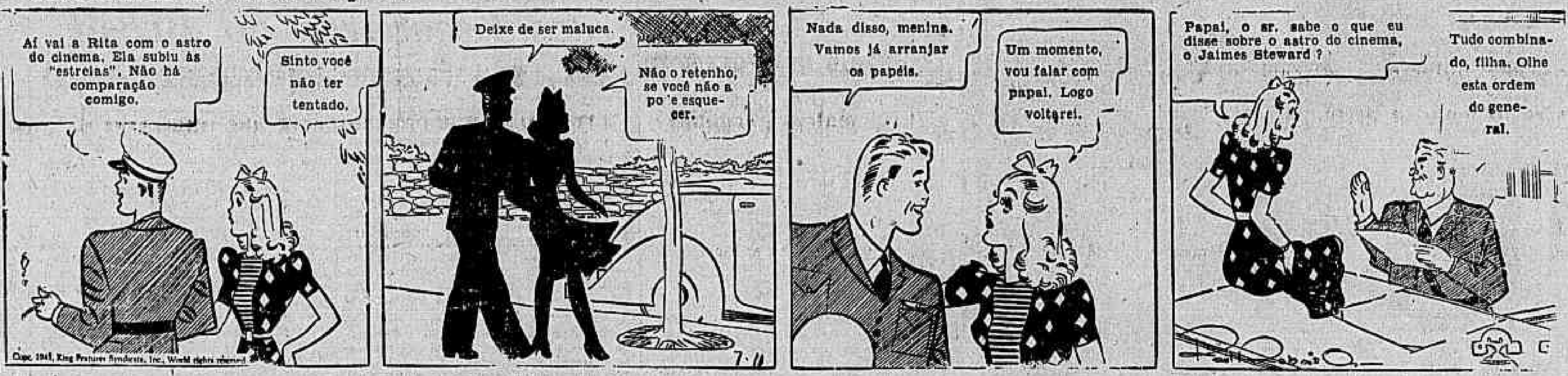

Aí vai a Rita com o astro do cinema. Ela subiu às "estrelas". Não há comparação comigo.
Sinto você não ter tentado.
Deixe de ser maluca.
Não o retenho, se você não a po'e esquecer.
Nada disso, menina. Vamos já arranjar os papéis.
Um momento, vou falar com papai. Logo voltarei.
Papai, o sr. sabe o que eu disse sobre o astro do cinema, o Jaimes Steward?
Tudo combinado, filha. Olhe esta ordem do general.
Copr. 1941, King Features Syndicate, Inc., World rights reserved
7-11
Continua

Chico Viramundo — *Na Patrulha Guarda-Costas*

Faça do DIARIO DE NOTICIAS o seu jornal

Por Lyman Young

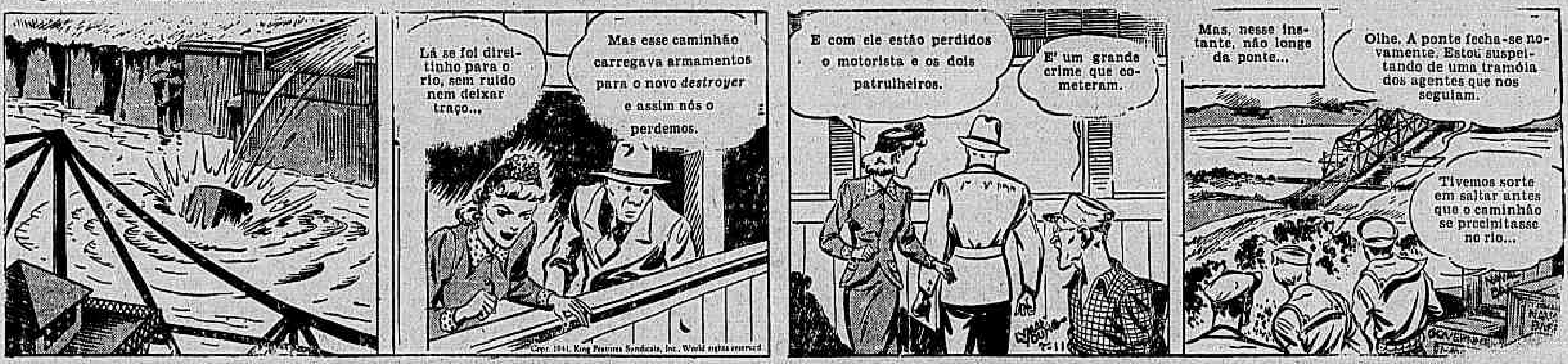

Lá se foi diretinho para o rio, sem ruido nem deixar traço...
Mas esse caminhão carregava armamentos para o novo destroyer e assim nós o perdemos.
E com ele estão perdidos o motorista e os dois patrulheiros.
E' um grande crime que cometeram.
Mas, nesse instante, não longe da ponte...
Olhe. A ponte fecha-se novamente. Estou suspeitando de uma tramóia dos agentes que nos seguiam.
Tivemos sorte em saltar antes que o caminhão se precipitasse no rio...
Copr. 1941, King Features Syndicate, Inc., World rights reserved
7-11
Continua

Pequenas Tragedias Conjugais

Por Jimmy Murphy

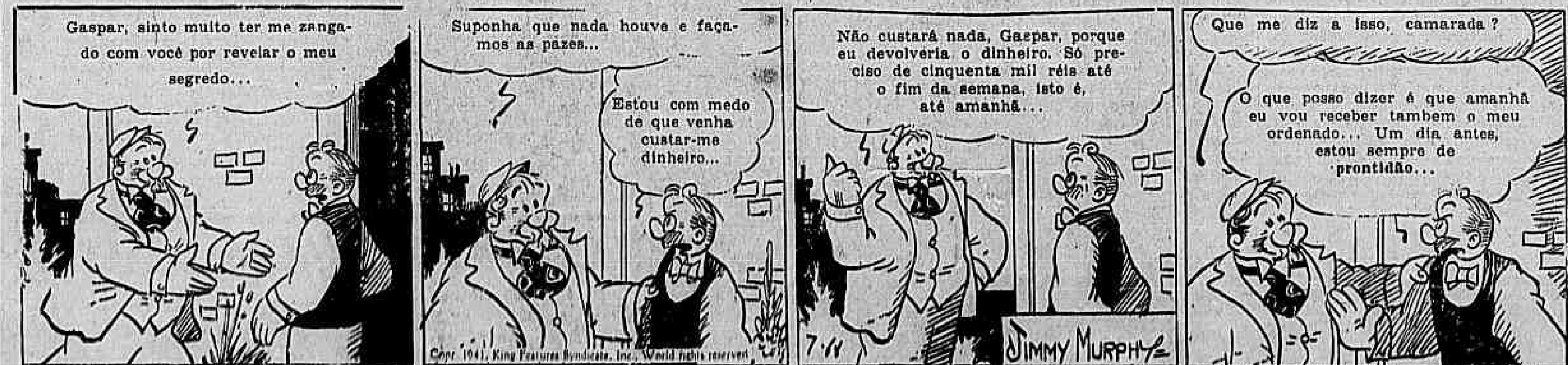

Gaspar, sinto muito ter me zangado com você por revelar o meu segredo...
Suponha que nada houve e façamos as pazes...
Estou com medo de que venha custar-me dinheiro...
Não custará nada, Gaspar, porque eu devolveria o dinheiro. Só preciso de cinquenta mil réis até o fim da semana, isto é, até amanhã...
Que me diz a isso, camarada?
O que posso dizer é que amanhã eu vou receber tambem o meu ordenado... Um dia antes, estou sempre de prontidão...
Copr. 1941, King Features Syndicate, Inc., World rights reserved
7-11
JIMMY MURPHY
Continua

O Marinheiro Popeye

O DIARIO DE NOTICIAS é um jornal para as elites de todas as classes sociais

Por E. C. Segar

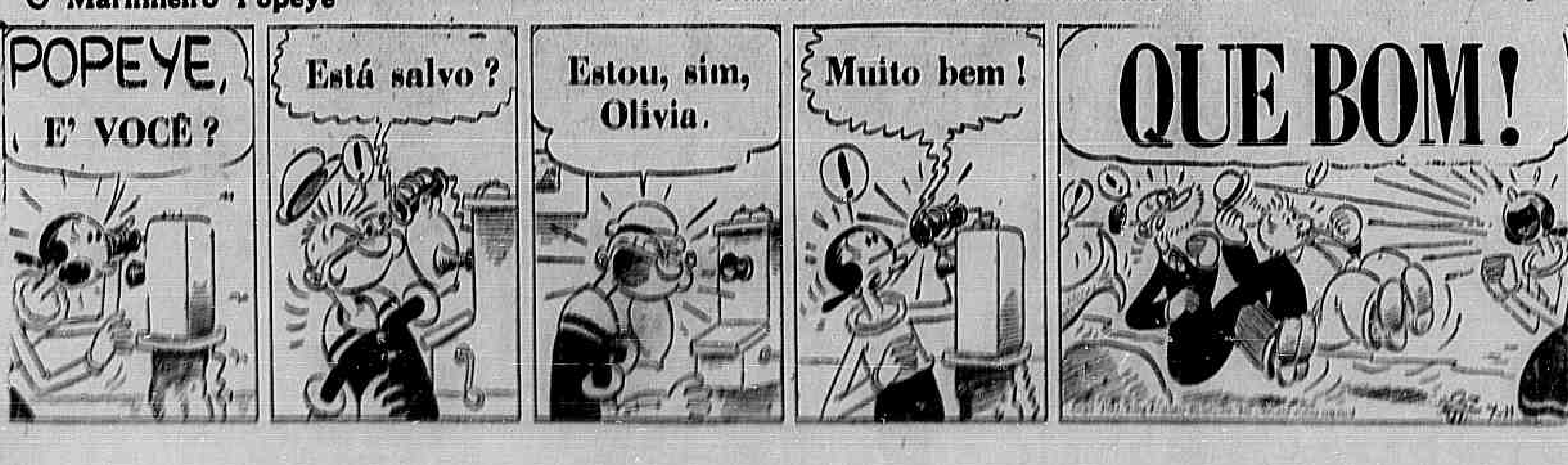

POPEYE, E' VOCÊ?
Está salvo?
Estou, sim, Olivia.
Muito bem!
QUE BOM!
7-11
Continua

DESPERTE A BILIS DO SEU FIGADO

Sem Calomelanos—E Saltará da Cama Disposto Para Tudo

Seu figado deve derramar, diariamente, no estomago, um litro de bilis. Se a bilis não corre livremente, os alimentos não são digeridos e apodrecem. Os gazes incham o estomago. Sobrevem a prisão de ventre. Você sente-se abatido e como que envenenado. Tudo é amargo e a vida é um martyrio.

Uma simples evacuação não tocará a causa. Nada ha como as famosas Pillulas CARTERS para o Figado, para uma acção certa. Fazem correr livremente esse litro de bilis, e você sente-se disposto para tudo. Não causam damno; são suaves e contudo são maravilhosas para fazer a bilis correr livremente. Peça as Pillulas CARTERS para o Figado. Não acceite imitações. Preço 3$000.

CASA CALMA

Radios, Válvulas, Material Elétrico, Lustres e consertos.

AVENIDA MARECHAL FLORIANO N.º 41-Loja

Fone: 23-5407

Exposições

GRANDE EXPOSIÇÃO POPULAR DE ARTES PLASTICAS — Está funcionando, no Museu N. de Belas Artes, promovida pelo Movimento Artistico Brasileiro.

*

MISHA REZNIKOFF — Desenho — Inauguração, em dia a ser oportunamente designado, no Museu Nacional de Belas Artes.

*

"SALÃO DE NATAL" — Das [illegible] às 22 horas, na Associação Cristã de Moços, sob os auspicios da Sociedade Brasileira de Belas Artes.

*

SRA. DE LA MORNAY — Pintura francesa — Das 14 às 17 horas no apartamento [illegible] do Palace Hotel.

Diario de Noticias

SEGUNDA SECÇÃO

Quinta-feira, 1 de Janeiro de 1942

"UMA COISA PERIGOSA, O CAMPEONATO SUL-AMERICANO DE FUTEBOL"

Declara o cômico Mesquitinha, no último dia do ano velho – 1941 despediu-se com chuva – Rápido inquérito, na rua – Opiniões varias e desejos diversos

E' voz corrente que 1941 foi um ano mau. Muita gente estava ansiosa por vê-lo pelas costas.

Entretanto, não é diminuto o número daqueles que tiveram motivo para grandes alegrias, no decorrer do ano velho.

A sabedoria popular sentencia: todo ano velho não presta: todo ano que surge é Ano Bom.

CHORAO

Ontem, foi o último dia de 1941. O reporter saiu à rua, às 17 horas, debaixo da chuva forte que caia. Na primeira esquina, de um grupo, ouviu esta frase:

Que ano horrivel! Essa chuva significa que ele se despede com lágrimas.

"DINHEIRO, SAUDE E FREGUESES"

Agora, o pé dagua aumentou. O reporter se refugia numa porta. Duas jovens, mesmo com a rua deserta e apesar de já ter corrido a sorte grande, apregoam bilhetes de loteria.

São Maria de Lourdes e Maria Francisca, duas irmãs que trabalham para o resto da familia.

— Que diz v. do ano velho, Maria Francisca? — perguntamos.

— Nada mau. Ainda este mês, no dia 13, vendi um bilhete premiado com 500 contos. Os felizardos me presentearam com .... 1:400$000.

— E v., Maria de Lourdes, o que deseja para 1942?

— Ora, apenas três coisas: dinheiro, saude e muitos fregueses.

UM PALACIO PARA CRIANÇAS E VELHOS

D. Teresa Guimarães é a segunda secretaria da União das Operarias de Jesús, uma instituição que funciona em Ipanema e cuja diretoria pretende levantar, na estrada Rio-Petrópolis, um palacio destinado ao abrigo de velhos desamparados e internação de menores abandonados.

D. Teresa depõe:

— Em 1942, desejo que os ricos percam um pouco o amor ao dinheiro e auxiliem a construção de nossa casa. Precisamos de 1.000 contos e essa importancia não me parece impossivel de ser obtida, em 365 dias marcados pela sorte.

O reporter falando às duas vendedoras da sorte e ao popular ator Mesquitinha

UMA COISA PERIGOSA

O café está cheio. Gente de teatro, da imprensa e do futebol.

Avistamos, numa mesa, o popular Mesquitinha.

Atalha-nos o artista:

— Prefiro não falar de 1941. Foi um ano bravo. Puxa! Falemos de 1942. Quero crer que ele vai ser bonzinho! Não lhe parece?

— Não sou adivinho, Mesquitinha — retrucou o reporter.

Vem o cafezinho. O cômico toma o primeiro gole e diz, irônico:

— Há uma coisa perigosa que está para acontecer. E' o Campeonato Sulamericano de Futebol.

Pedimos ao artista que se explique e ele prossegue:

— Vivemos uma época que carece de harmonia. Uma amizade fraterna deve unir os povos do continente. Como, então, vamos disputar partidas de futebol? Os jogos internacionais sempre despertam rivalidades e provocam animosidades. Há pouco, porque São Paulo levantou o campeonato brasileiro, muitos paulistas e cariocas deixaram de cumprimentar-se e, até, de se falar. No último campeonato sulamericano, realizado no Rio, houve pancadaria, muita discussão e esteve iminente a necessidade de uma intervenção diplomática... Calcule se o Brasil vence a turma toda deste lado da América, no torneio de Montevidéo! Teriamos, assim, sem dúvida, uma coisa perigosa, logo no inicio de 1942. Por isso, acho que deveriamos transferir o campeonato, porque, a sua realização, agora, constitue coisa perigosa!

O MOTORISTA QUER PAZ, SOMENTE

Na rua Sete de Setembro, o motorista aguardava fregueses. Faltavam dois para que o auto-lotação rumasse em direção da Penha.

— Só quero que a paz volte a reinar no mundo — diz-nos ele. A vida do motorista se torna mais dificil de dia para dia. Alem disso, desejo que as nossas autoridades não acabem com os autos de lotação e que diminua o preço da gasolina.

O DESEJO DO BOM CARIOCA

Um comerciario, Baltazar Mariz, finaliza o inquérito:

— Como bom carioca, quero que 1942 nos proporcione um Carnaval mais animado que o de 1941. O resto, não me interessa, por enquanto.

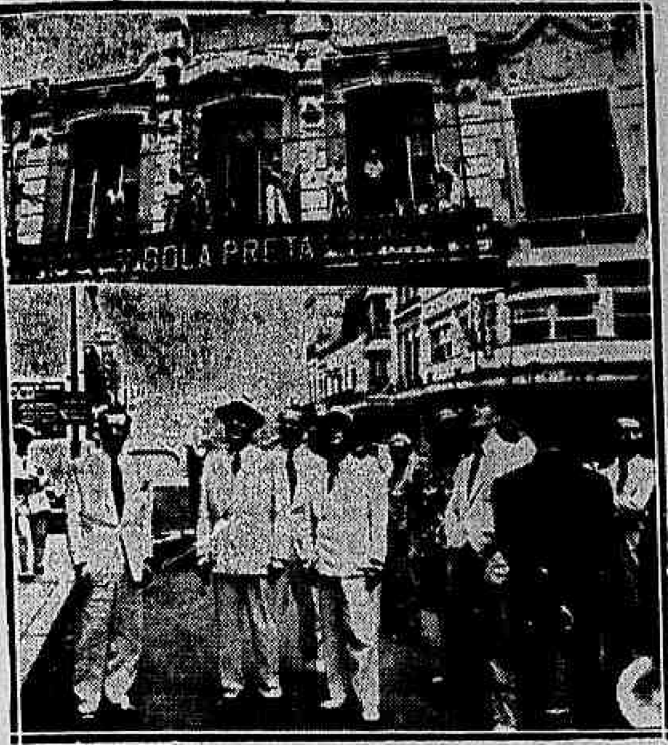

O ALARGAMENTO DA RUA 13 DE MAIO — Dando inicio às obras de alargamento da rua 13 de Maio — compreendidas no plano de melhoramentos do centro urbano — começou a ser demolido, ontem, o predio onde, naquela rua, funcionava a fábrica de chocolate Bhering, ao lado do edificio da Caixa Econômica. O sr. Henrique Dodsworth esteve no local, em companhia dos srs. Edison Passos e Mario Melo. Nessa ocasião foram fixados os flagrantes acima.

... e por fim... para embelezar o mundo, Deus criou o mar... o céu... as estrelas... as flores... o formoso sorriso das mulheres... deixando à PARADY a criação de todos os perfumes.

... O SABONETE DO SÉCULO... UMA CRIAÇÃO

Zotta

PARADY

Remeta à Fábrica Parady — Rua do Matoso n. 97, o envólucro do Sabonete Zotta, acompanhado de seu nome, residencia e Estado e concorrerá a três maravilhosos estojos, contendo todos os famosos produtos Parady... a criadora dos perfumes inesqueciveis...!

SUBVENÇÃO MERECIDA

Ricardo PINTO

Em oficio dirigido agora ao presidente do Conselho Nacional de Desportos, no qual pleiteia uma subvenção pecuniaria para o ano entrante, a diretoria do Clube Internacional de Regatas declara, ou, digamos melhor, confessa: "A solicitação em apreço, alem de justa, é por demais imperiosa, atendendendo-se à situação precaria que no momento atravessam os clubes náuticos de Santa Luzia, excessivamente onerados com aluguéis e despesas outras e sempre trabalhando com o mesmo entusiasmo e desejo de bem servir ao esporte náutico do país". A situação acima, cortesmente descrita como precaria, apenas, de fato, todavia, vem a ser aflitiva, até. O certo é que esse, como mais dois clubes de remo, localizados em Santa Luzia, a saber: Boqueirão e Natação, estão ameaçados de fechar as portas, se não forem imediatamente auxiliados. Aquele oficio, portanto, vale por um "SOS" angustioso. Com o desmonte da colina do Castelo e o aterro da antiga praia de Santa Luzia, simultaneamente realizados, um e outro, em 1922, todos os clubes mencionados foram bastante prejudicados, é claro. Como indenização, porem, prometeram-lhes então a doação de lotes na area conquistada ao mar, para a construção de novas instalações. Depois, vieram os mestres urbanistas, que modificaram todos os planos primitivos. Vieram, a seguir, outros prefeitos. E ainda sobreveiu, mais tarde, a fome municipal de receitas, que impôs a venda, por dinheiro de contado, dos terrenos prometidos. Resultado: o Internacional, o Boqueirão e o Natação, ficaram mesmo onde estavam. Durante algum tempo, resistiram, à custa de esperança. Nestes últimos anos, entretanto, a situação se agravou extraordinariamente, em virtude da elevação vertiginosa dos preços do material náutico e a diminuição constante da contribuição de socios. Compreende-se facilmente: localizados a trezentos ou quatrocentos metros do mar, tornou-se proeza incômoda e às vezes perigosa o transporte das embarcações através de avenidas de intenso movimento e passagens estreitas entre predios enormes. Por outro lado, as condições internas de conforto, como eram provisorias, não acompanharam a evolução do tempo e ficaram deficientes, talvez. Muitos socios desertaram; poucos socios novos entraram. Os que permaneceram fieis aos seus clubes, cujas flâmulas ainda hoje, apesar de todas as vicissitudes, defendem brilhantemente nas regatas, lutam com dificuldades tremendas, assim, para mantê-los abertos. Um dia, porem, e esse dia, aliás, se aproxima, terão de capitular, enfim, diante da impossibilidade financeira de sobreviver. Ora, convenhamos que seria profundamente lamentavel o desaparecimento desses três clubes de remo que ocupam lugares de legitimo destaque no esporte brasileiro. A subvenção que o Internacional tomou a iniciativa de pleitear, tem apoio legal nos decretos 527 e 3.199. Não se trata de favor nenhum. De resto, é mais do que merecida, sem dúvida. Não há outro povo, no mundo inteiro, que precise mais de cultura fisica para reagir contra a lassidão muscular determinada pelo clima tropical. E o esporte náutico, exatamente, é o que nos convem de preferencia, por ser o mais adequado. Muitos homens que o praticaram com regularidade, há quarenta anos, senão mais, aí estão atualmente fortes e sadios, embora já sexagenarios. Devia ser obrigatorio, para a juventude. E os clubes de remo, tanto os prósperos, como os menos afortunados, deviam ser incorporados ao mecanismo do Estado

Os menores de 18 anos não poderão apostar

S. PAULO, 31 (D. N.) — O juiz de Menores baixou uma portaria proibindo a permanencia de menores de 18 anos, na "Casa da Poule", do Hipódromo do Jockey Clube de São Paulo e nas suas sucursais existentes na cidade.

A medida é extensiva às sucursais do Jockey Clube Brasileiro

Dr. Mauro Ferraz

Tratamento e operações das doenças dos intestinos e Hemorróidas.

VARISES

Av. Rio Branco, 108 - 5.º andar.
Ed. Martinelli — Telefone 42-2251.
Consultas das 14 às 19 horas.

Preso o advogado Himalaia Vergolino

Foi preso, ante-ontem, quando saia do edificio do Pretorio, o advogado Honorato Himalaia Vergolino, que, conforme noticiamos, fora condenado pelo juiz Silveira Sales a dois meses de prisão, sob a acusação de haver desacatado o magistrado Oscar Tenorio.

De acordo com a lei, o acusado, a quem foi concedida a atenuante do exemplar comportamento anterior, tinha direito ao beneficio do "sursis".

Porem ao contrario do que faz sistematicamente, em casos semelhantes, concedendo desde logo o "sursis", o juiz Silveira Sales, no caso do sr. Himalaia Vergolino, não cumpriu esta praxe, aliás por mero esquecimento.

Todavia, o acusado não quis requerer a suspensão da pena, preferindo sujeitar-se à prisão.

ESTADO DO RIO

Demitido por conveniencia dos interesses da Justiça — Dispensa do pagamento de impostos — Cumprimentos ao interventor — Transferidos para o Estado os serviços de saude

O interventor federal no Estado do Rio, despachando um oficio da Procuradoria Geral, mandou demitir por conveniencia dos interesses da Justiça, o bacharel Armenio Maciel da Silva, do cargo de substituto de promotor da comarca de São João da Barra. A demissão foi motivada pelo seguinte fato: na sessão do Tribunal do Juri de São João da Barra, realizada em 1[illegible] de outubro último, foram julgados dois processos crimes de homicidio, sendo responsaveis pelos mesmos os individuos Moises Mansur e Fidelis Uhl. Esses crimes abalaram profundamente a sociedade local pela hediondez com que foram praticados.

Entretanto, julgados os réus pelo tribunal do Juri, este, inexplicavelmente, contra a prova dos autos, desclassificou ambos os delitos para o artigo 303 da Consolidação das Leis Penais (ferimentos leves), o que resultou na aplicação de uma pena irrisoria de que já os homicidas se desoneraram.

O chefe do Ministerio Público recebeu noticia de que o promotor substituto não pretendia apelar. Concordando com as duas referidas decisões, ambas aberrantes do direito, do bom senso e da prova, revelou aquele representante da sociedade uma profunda incompreensão do seu dever, razão por que a sua demissão se impunha.

DISPENSA DE PAGAMENTO DE IMPOSTOS

Dando execução à lei de proteção à familia, o interventor Amaral Peixoto tem concedido varios favores às pessoas necessitadas. Agora, vem de atender a Sebastião Luiz de Oliveira, proprietario de um pequeno predio situado à ladeira de São Lourenço, em Niterói, e que pleiteou da Prefeitura local o cancelamento dos seus débitos, relativos àquele imovel. O chefe do governo fluminense despachou o processo favoravelmente, considerando que o requerente, alem de enfermo, é chefe de familia numerosa.

CUMPRIMENTOS AO INTERVENTOR

O comandante Ernani do Amaral Peixoto recebeu, ontem, em palacio, numerosos cumprimentos por motivo do ano novo. Todos os secretarios do governo, diretores de departamentos, chefes de secção e numerosos outros funcionarios compareceram ao Ingá, levando pessoalmente os seus cumprimentos ao interventor fluminense, que aproveitou o ensejo para manifestar os seus agradecimentos pela colaboração prestada ao seu governo.

TRANSFERIDOS PARA O ESTADO

No intuito de tornar mais eficazes os serviços municipais de saude pública, o interventor Amaral Peixoto decidiu transferi-los para o Estado, tendo nesse sentido expedido as necessarias instruções. Assim é que, a esse respeito, a Secretaria de Educação e Saude vai assinar um convenio com a Prefeitura de Campos, tendo já, para isso, recebido a autorização do chefe do governo fluminense.

Pectal e Vitanutri são dois produtos Parthenon

Reportagens autênticas sobre
A Guerra no Extremo Oriente!
amanhã
CINEACS
Trianon AVENIDA
Gloria CINELANDIA
ATUALIDADES GLOBO Cinédia
REPORTER DA TELA D.N.
TODAS AS 6.as FEIRAS NOVOS PROGRAMAS

CARNAVAL

60$

Botas em verniz todas as cores.

Executamos qualquer tipo sob figurino

FABRICA:
R. SENADOR POMPEU, 169.

R. RODRIGO SILVA, 28.

Mantida a quota de uma salina espiritosantense

O Instituto Nacional do Sal expediu comunicado mantendo, no presente exercicio aeronáutico, a quota de 110 toneladas para a salina Sulamericana Limitada, situado em Guarapari, no Espirito Santo.

TECIDOS BRASILEIROS PARA TODA A AMÉRICA DO SUL — Pelo jornalista argentino Rafael S. Montenegro, do Escritorio Comercial do Brasil em Buenos Aires, e que se encontra nesta capital, foi organizado um plano de propaganda para tornar conhecidos na América Latina os produtos da nossa industria textil. O plano consiste em exibir, nas principais praias da América do Sul, interessantes modelos, trajando unicamente confecções com fazendas brasileiras, desde a chita até as mais ricas e atraentes sedas. Na gravura vêem-se dois dos interessantes modelos que exibirão trajes confeccionados com tecidos brasileiros.

CASPA E QUEDA DO CABELLO
PILOGENIO
VENDE-SE EM TODAS AS PHARMACIAS E DROGARIAS
FRANCISCO GIFFONI & CIA.-RUA 1º DE MARÇO, 17 - RIO

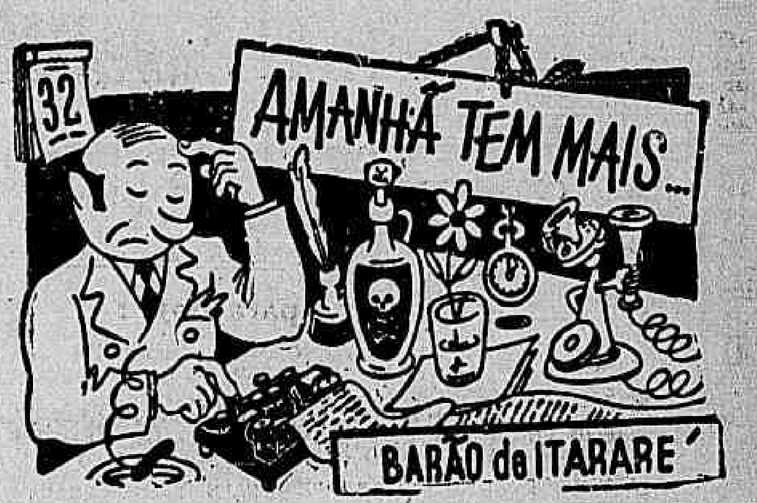

BALANÇO GERAL

O dia de Ano-Bom não deveria ser uma data destinada a expansões de alegria, mas, pelo contrario, deveria ser consagrada à meditação e ao recolhimento.

Todo homem de juizo, neste dia, deveria colocar um letreiro na testa ou pregar um cartaz nas costas, com estes dizeres: — "Fechado, para balanço". E deveria fechar-se totalmente, isto é, dentro da sua casa e dentro de si mesmo, para poder efetuar um balanço em regra na sua vida.

Nada, portanto, de visitas. Nada de dansas. Nada de regabofes.

Em vez de uma casaca granfa, de rabo em tesoura, o individuo deveria meter-se num pijama doméstico. Em lugar de sapatos de verniz de entrada baixa, conviria enfiar um par de chinelos folgados, com cara de gato. E, finalmente, não seria de mau aviso substituir o ambiente agitado e dispendioso dos cassinos pelo silencio austero e econômico do seu quarto de dormir.

Deitado de papo para o ar, contando as franjas do "abat-jour", uma vez que as construções de cimento armado acabaram com as taboas do teto, — todo cidadão deveria proceder a um balanço geral das suas atividades durante o ano que passou e organizar um orçamento equilibrado das esperanças e das desilusões para o ano que começa.

No meio do tumulto, pulando numa escola de dansa ou suando à la minuta, num compartimento reservado dum restaurante elegante, não é possivel tomar-se deliberações honestas em relação ao futuro.

Nada, portanto, de saracoteios. Nada de explosões. Nada de violencias. Calma. Sossego. Recolhimento. E, nesse ambiente sereno e suave, o balanço. Balanço geral.

Só assim poderemos conhecer os nossos haveres e saber, tambem, quais são os nossos deveres, levando sempre em conta que o supremo ideal será atingido quando não tivermos mais nenhum dever, mas, em compensação, estivermos cheios de haveres.

Neste caso, o orçamento estará de fato desequilibrado, mas nós gozaremos da mais perfeita saude e, então, poderemos telegrafar aos amigos desejando-lhes felizes pascoas e convidá-los para uma farra em ordem, como convem às pessoas de respeito e de elevada posição social.

Uma surpresa

Um marido que quer bem a sua esposa, deve dar-lhe, no dia de Ano-Bom, uma surpresa.

E a maior surpresa que um bom esposo pode dar à sua cara metade é a de não lhe dar coisa nenhuma no dia de Ano-Bom.

A velhice

Não há nada que envelheça mais o homem do que a idade.

O dinheiro

O dinheiro pode tudo. Mas as dividas de fazem sem dinheiro.

Homens raros

Não devemos descrer da especie humana. Apesar de toda a maldade espalhada no mundo, ainda se encontram homens bons. São raros, é certo. Mas ainda existem açougueiros que, mau grado a carestia da carne, não aumentaram, entretanto, a sua mercadoria, Pelo contrario, a diminuem, tirando-lhe duzentas gramas por quilo.

CRIANÇAS RAQUÍTICAS?

Tônico de Calcio Ferro Fosforado

E' um preparado de DE FARIA & Comp. — Rua de S. José, 74

É FANTÁSTICO!!

FASANELLO

E... NADA MAIS

ONTEM VENDEU O 1.° PREMIO

FEDERAL **728** COM **1.000** CONTOS

AVENIDA, 110 NOS "CLÁSSICOS" ENVELOPES FECHADOS! **AVENIDA, 147**

10 de Janeiro MAIS **1.000** *CONTOS* FEDERAL

Exijam sempre o coupon para o sorteio do CHEVROLET gratis.

Oportunidades comerciais

NA ASSOCIAÇÃO COMERCIAL

O Serviço de Intercambio da Associação Comercial do Rio de Janeiro leva ao conhecimento dos interessados, por nosso intermedio, as seguintes oportunidades de negocios:

— Selected Brands Co., de New York, deseja relacionar-se com fabricantes e exportadores nacionais de materias primas para confeitarias e sorveterias.

— A firma Vasquez-Lopez, de Buenos Aires, deseja contacto com firmas interessadas na importação de carteiras, luvas e cintos.

— Vicente da Felix, do Distrito Federal, produtor de oleo de laranja, deseja contacto com interessados na compra.

— Royal Associated Products, de New York, desejam representantes no Brasil, especializados em tecidos, papelaria, ferragens e produtos alimenticios.

— Messageries Anglo-Suisses (Danzas & Cia.) da Suiça, deseja contacto com empresa de transportes para representá-la no Rio.

— Luiz A. A. Barbosa, do Rio de Janeiro, oferecendo e solicitando referencias, deseja contacto com firmas interessadas na compra de álcool anhidro 99,97 o|o, glicerinas branca e loira, dissolventes, acetado de ámila e produtos quimicos para importação.

— Victor Bendoya Ramirez, da Colombia, deseja representar fábricas nacionais de artefatos de borracha, material para dentistas e produtos farmacêuticos.

Outros detalhes à disposição dos interessados, naquele Serviço de Intercambio da Associação Comercial do Rio de Janeiro, em sua sede à rua da Candelaria, 9 — 11° andar ala esquerda.

ALIANÇA DO LAR

(LTDA.)

Sede: AV. RIO BRANCO, 91 – 5.° andar

RIO DE JANEIRO

Plano Federal do Brasil

Carta Patente N. 113 —— Expedido pelo Tesouro Nacional

Resultado do sorteio realizado no dia 31 de Dezembro de 1941, de conformidade com o Decreto-Lei n. 2.891, de 20 de dezembro de 1940, na presença do sr. Fiscal Federal e grande número de prestamistas e outras pessoas, na sede da Aliança do Lar Ltda., de acordo com as instruções baixadas pelo referido Decreto-Lei.

Plano Especial – Premiado o N.° 4.672

4672	Milhar — Primeiro premio, no valor de	Rs.	10:000$000
672	Centena	Rs.	1:200$000
	Inversão do milhar	Rs.	300$000

Plano Popular – Premiado o N.° 4.672

4672	Milhar — Primeiro premio no valor de	Rs.	5:000$000
672	Centena	Rs.	600$000
	Inversão do milhar	Rs.	200$000

OBSERVAÇÃO: — O próximo sorteio realizar-se-á no dia 31 de janeiro, sábado, às 15 horas, de conformidade com o Decreto-lei n. 2.891.

Rio de Janeiro, 31 de Dezembro de 1941

VISTO: — NELSON NOGUEIRA — Fiscal Federal.
EDUARDO F. Lobo — Diretor-Tesoureiro.
PEÇANHA — Diretor-Gerente

Convidamos os senhores prestamistas contemplados, que estejam com seus títulos em dia, a virem à nossa sede, para receberem seus premios, de acordo com o nosso Regulamento.

Opilação?

VERMIOL RIOS

LIQUIDO E PEROLAS SEM CHEIRO-SEM SABOR

DEP. ARAUJO FREITAS & CIA — OURIVES 88. RIO

"DERMOFLORA"

Sabonete antisséptico, preparado exclusivamente com plantas medicinais. Indicado nas irritações da pele, comichões, frieiras, eczemas, etc. — Produto da FLORA MEDICINAL — Fórmula do Dr. MONTEIRO DA SILVA

Licenciado pelo Departamento Nacional de Saude Pública

J. MONTEIRO DA SILVA & CIA.

Rua de S. Pedro 38 — Rio de Janeiro

A VENDA EM TODAS AS FARMACIAS E DROGARIAS

A Empresa Parque do Soberbo Limitada

Agradece a preferencia dispensada durante o ano findo e deseja a todos os seus clientes e amigos um próspero e feliz "ANO NOVO"

CORRETAGEM DE IMOVEIS: — Compra e venda, por conta propria e de terceiros de predios, terrenos, chácaras e sitios, Fazendas, — areas para lotear.

ADMINISTRAÇÃO DE BENS: — Mediante módica comissão.

HIPOTECAS: — Negocios rápidos, de 20:000$000 a 100: contos, procure ver as nossas condições.

ENGENHARIA: — Medição de Terras, Loteamento, Arruamento, Avaliação e projetos, etc.

TERRENOS: — Vendemos no Parque do Soberbo no mais belo local da Serra de Teresópolis, Lotes — Chácaras e Sitios.

INFORMAÇÕES:

Rua do Rosario, 104, 4° andar – Fone 23-4383

RIO DE JANEIRO.

RÁPIDO MINEIRO

Serviço de Passageiros em Automoveis Ford V-8 Super-luxo, para: RIO DE JANEIRO - PORTO NOVO - LEOPOLDINA - MURIAÉ - PORTO SANTO ANTONIO

—— PONTOS DE PARTIDAS: ——

RIO DE JANEIRO — Agencia: Michel-Hotel — Tel.: 22-8841 — Rua da Constituição, 85 — (Perto da Praça Tiradentes)
PORTO NOVO — Agencia: Rua Marechal Floriano, 66-A — Telefone: 119.
LEOPOLDINA — Agencia: Largo da Estação — Telefone: 156.
MURIAÉ — Agencia: Grande Hotel Ideal — Telefone: 40.

—— HORARIO ——

PARTIDAS		PARTIDAS	
Rio-Muriaé	7,00 horas	Porto-Novo-Rio	7,00 horas
Rio-Porto Novo	7,00 horas	Muriaé-Rio	8,30 horas
Rio-P. Novo (2.° carro)	10,00 horas	P. Novo-Rio (2.° carro)	12,00 horas

—— SERVIÇO DE ENCOMENDAS ——

EVA *Emp. de Viação Automobilística*

LINHA DE JUIZ DE FORA

Partidas do Rio: 7,15 — 11,15 e 15,30 horas

Linha de Porto Novo — Cataguazes e Muriaé

—— 7 e 16,30 horas ——

PRAÇA MAUÁ, 71 —— Tel.: 43-4676

Temporada carnavalesca

Estiveram animados os festejos da noite de São Silvestre

Apesar da chuva que caiu sobre a cidade, ontem à noite, estiveram bastante animados os festejos comemorativos da noite de São Silvestre. A batalha de confetti organizada na avenida Rio Branco pela Embaixada do Sossego, foi realizada mesmo assim, alcançando o mesmo sucesso dos anos anteriores. A pouca concorrencia observada foi substituida pela grande animação demonstrada pelos foliões que ali acorreram, os quais não tiveram um instante siquer de desfalecimento durante todo o transcurso da tradicional pugna carnavalesca.

Os bailes a fantasia, tambem, estiveram bastante animados e concorridos. Em todos os clubes, cordões e demais sociedades carnavalescas, houve muita alegria, ordem e entusiasmo.

DR. PAULO PÉRISSÉ

HEMORRÓIDAS, sem operação. VARIZES, V. URINARIAS. — AV. RIO BRANCO 108 - 5.°/s.502, 3.as, 5.as e Sabs., das 17 às 19 hs. RUA URANOS, 503 Apt.° 202 Diariamente, das 13 às 15 horas.

Compareçam à 1.ª Junta de Conciliação

Estão sendo convidados a comparecer à 1.ª Junta de Conciliação e Julgamento, os seguintes interessados: Joaquim Pereira, Anibal Machado & Cia., Sebastião Rodrigues de Azevedo, Iduino José Ferreira de Azevedo, Mauricéia Felix da Silva, Aricles Costa Porto, Evaristo Garcia Matos, Sebastião Pinheiro Machado, José Soares de Sousa, Ideval dos Santos, Augusto Cruz da Silva, João Alves dos Santos e Escola Maternal Aimée Ramalho.

Dr. Spinosa Rothier

Vias urinarias, complicações, doenças sexuais. Sifilis — Edificio Carioca. 2 às 7. — Telefone: 22-3367.

ESCRITORIO DE ADVOCACIA DO

DR. UBALDO RAMALHETE

Rua Buenos Aires, 81 - 4.° andar, Tel.: 43-0667.

Avisos Fúnebres

Gregorio da Rocha Cordeiro

(30.° DIA)

✝ Sua familia convida parentes e amigos para assistirem à missa que pelo descanso eterno de sua alma será celebrada no altar mor da igreja do Sagrado Coração de Maria (Meier), dia 3 do corrente, às 8,30 horas. Antecipadamente agradece.

Henrique Lage

6.° MÊS

✝ GABRIELLA BESANZONI LAGE convida os parentes e amigos do seu inesquecivel esposo, HENRIQUE LAGE, para assistirem à missa de 6.° mês que, por seu eterno repouso, manda celebrar no próximo dia 2 de janeiro, às 10 horas, no Altar de N. S. das Vitorias, igreja de S. Francisco de Paula, confessando-se desde já sumamente penhorada.

Manoel Rodrigues de Faria

✝ Maria Marques Carqueija de Faria e familia participam o falecimento de seu chefe, Manoel Rodrigues de Faria, e convidam a todos os parentes e amigos para acompanharem o féretro, que sairá amanhã às 10 horas, da rua Pereira Nunes n.° 311, Vila Isabel, para o cemiterio de S. Francisco Xavier.

Juventude Alexandre
BELEZA e VIGOR dos CABELOS

CALVICIE PRECOCE
Como evita-la!

JUVENTUDE ALEXANDRE

Super eficaz contra
QUÉDA DOS CABELOS

Os telegramas para o México

De acordo com a notificação da Administração dos Correios mexicanos ao nosso país, a correspondencia telegráfica não será mais aceita senão quando redigida em espanhol com a América Latina e em inglês quando com os outros países. A linguagem secreta não será, tambem, mais aceita, com nenhum país, em telegramas particulares.

DR. PEDRO DE CASTRO

DOCENTE DA UNIVERSIDADE
Clinica médica — Tuberculose
R. Miguel Couto, 5 - 3.°, de 4 às 6.

"Jornal Falado do Distrito Federal"

O NOVO PROGRAMA DA RADIO DIFUSORA DA PREFEITURA

A P R D-5, Radio Difusora da Prefeitura do Distrito Federal, vai iniciar no próximo ano, a partir do dia 2 de janeiro, um novo programa que se intitulará "Jornal Falado do Distrito Federal", e se destina a divulgar, pela manhã, entre 8 e 9 horas, noticiario em geral, atos do chefe do Governo e do prefeito, e comentarios sobre os fatos mais importantes da vida nacional, na capital e nos Estados. O programa será aberto com o hino nacional, seguindo-se uma crônica, de escritor de destaque, sobre acontecimentos de carater civico, notas sobre as realizações do governo, e, em particular, da administração do Distrito, evocação de figuras e fatos históricos, etc.

Far-se-á a transmissão na frequencia de 1.400 quilociclos.

A organização e direção do "Jornal Falado do Distrito Federal" ficarão a cargo do Departamento de Difusão Cultural da Secretaria Geral de Educação e Cultura por intermedio do serviço de Divulgação, à qual está subordinada a P R D-5.

RAIOS X Pulmões, Apêndice, Rins, Cabeça, etc.

Modernissima aparelhagem. Diariamente, das 8 às 18 horas.
INSTITUTO DE RADIOLOGIA
Almeida Magalhães
R. OUVIDOR, 183, 8-615. T. 23-8828.

DENTISTA

Dr. Heitor Correia — Especialista em trabalhos a ouro e dentes artificiais - Rua Ramalho Ortigão, 14 - Entrada pela rua 7 de Setembro, 155 — Preços módicos.

Tribunal de Segurança

NOVOS PROCESSOS

Deram entrada, na secretaria do T. S. N., os seguintes processos, que foram assim distribuidos pelo ministro Barros Barreto:

N. 2012, de São Paulo, contra Hermenegildo Rodrigues Xavier (Construções Populares Brasileira Limitada), economia popular; ao procurador dr. Joaquim de Azevedo.

N. 2013, de São Paulo, contra Adolfo Pagnani e outros, lei de segurança nacional; ao procurador dr. Gilberto Goulart de Andrade.

N. 2014, de São Paulo, contra Joaquim de Barros Leite, injurias ao poder público; ao procurador dr. Francisco Leite e Oiticica.

N. 2015, do Ceará, contra João Arruda e outro (J. Arruda & Irmão), tabelamento; ao procurador dr. Eduardo Jara.

N. 2016, de São Paulo, contra Fernando Monteiro e outro (F. Monteiro & Companhia), tabelamento; ao procurador dr. Joaquim de Azevedo.

N. 2017, da Paraiba, contra Inacio da Cunha Pedrosa e outros, economia popular; ao procurador dr. José Maria Mac Dowell da Costa.

N. 2018, de Goiaz, contra Urias Teodoro Borges, econmia popular; ao procurador dr. Eduardo Jara.

JOALHERIA A BRASILEIRA

Altas novidades em jóias e artigos para presentes de fim de ano. Compra e vende jóias. Consertos garantidos. Modernos anéis de grau.

Avenida Passos, 7-B

Impugnadas como prova de idade as carteiras de identidade de estrangeiros

O oficial da Quarta Circunscrição do Registro Civil, José França Jr., oficiou ao juiz substituto da Primeira Zona, dizendo que tem dúvida em aceitar como prova de idade as carteiras de identidade para estrangeiros, porque, ultimamente, varias dessas carteiras têem aparecido sem a declaração exata do dia, mês e ano do nascimento das pessoas nelas identificadas, limitando-se, tão somente, a declarar: "maior de vinte e um anos".

Entregando o caso ao julgamento do magistrado, o sr. José França Jr. salientou, em seu oficio, que, a seu ver, não devia aceitar, como valioso, para os efeitos matrimoniais, um documento que não prima pela exatidão da idade do seu portador, nele consignado, de vez que, a idade certa é fundamental em materia de casamento, devido aos regimes e aos consentimentos.

COMBATER A LEPRA E' OBRA DE SOLIDARIEDADE HUMANA E DE DEFESA SOCIAL

Sociedade do Distrito Federal de Assistencia aos Lázaros e Defesa Contra a Lepra.
Rua S. José, 58 - 2.° andar
Telefone: 42-8264.

JOALHERIA PASCOAL

Oferece para as festas lindos relogios, Pérolas cultivadas, filigranas portuguesas, relogios de mesa, anéis de grau. Artigos finos para presentes.

Preços especiais

AV. RIO BRANCO, 153 — (Esq. Assembléia)

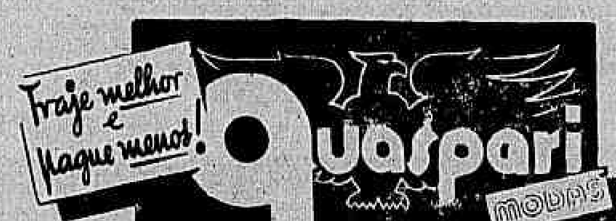
Traje melhor e pague menos!
Guaspari
modas
PORTO-ALEGRE
RIO-Rua 7 esq. Uruguayana
A maior casa do Brasil no genero

PATHE ★ HOJE
AR ACONDICIONADO
Jane FRAZEE
The MERRY MACS
Leon ERROL
Mischa AUER
em
LUAR E Melodia
UNIVERSAL PICTURES
HOJE
COMPLEMENTO NACIONAL:
Atualidades "O Globo" n. 81

A CASA CAVANELAS

agradece à sua destinta freguezia a preferencia que lhe dispensaram, fazendo votos para que tenham em 1942 um ano de paz e prosperidade.

Registro bibliográfico

MRS. SIMPSON — Traduzido pela senhora Marina Sales Goulart de Andrade e editado pela Casa Vecchi, acha-se nas livrarias o livro de Percy Th. Seton, — "Mrs. Simpson, a mulher que poderia ter sido rainha". Trata-se de uma obra sobre a mulher que mais rapidamente galgou o cume da mais alta celebridade, graças à romanesca historia de seu amor com o atual Duque de Windson. O livro será lido com vivo interesse, já que é o romance da vida dessa americana por quem — caso único na historia — o mais poderoso rei europeu renunciou trono e coroa. — N. L.

O CAMELO PRETO — A Editora Vecchi acaba de lançar a tradução de "The black camel" (O camelo preto), livro de Earl Derr Biggers, na serie Os romances de Charlie Chan. Cogita-se de um interessante trabalho, onde o misterio e o humorismo se ajuntam para delicia dos amantes do gênero policial. A tradução é do sr. Alfredo Ferreira. Vaticinamos um grande êxito de livraria para "O camelo preto", por se tratar, realmente, de uma das melhores obras daquele autor. — N. L.

Serviço postal nos aviões da VASP

O diretor dos correios expediu às Diretorias Regionais uma circular comunicando que, desde o dia 22 do fluente, os aviões da Viação Aerea São Paulo S. A., da linha aerea S. Paulo-Goiania, estão pousando regularmente em Anápolis.

Nestas condições, a agencia de Anápolis passa efetivamente à categoria de Correio permutante direto por empresa comercial, podendo os demais Correios, tambem permutantes diretos, receber e expedir malas para a mencionada agencia.

Catolicismo

VENERAVEL IRMANDADE DO SENHOR DO BONFIM

Amanhã, primeira sexta-feira do mês e ano, no templo da rua da Alfândega, celebram-se missas: às 9, acom- Terço; e às 10 horas, por alma de todos os irmãos falecidos, graduado e simples. Com esses atos da liturgia cristã, têm inicio as solenidades comemorativas do Cinquentenario da Irmandade, o que se levará a efeito de 2 a 18 de Janeiro de 1942.

ASSOCIAÇÃO DO PILAR

A Associação do Pilar fará celebrar, amanhã, às 10 horas, uma missa, na matriz da Gloria, solenizando a Aparição da Virgem do Pilar a Santiago, (2 de janeiro do ano 40).

O ato será presidido pelo embaixador da Espanha. O coro da Associação interpretará "Villancicos de Navidad" dos melhores compositores espanhóis.

O NATAL DOS POBRES NA ERMIDA DE N. S. DA PENA

No próximo dia 4, realizam-se, no Santuario de N. S. da Pena, em Jacarepaguá, protetora das Artes, Ciencias e Padroeira da Imprensa, missa compromissal desta veneravel Irmandade, da qual será celebrante e pregará ao Evangelho o vigario da Paroquia, padre Ambrosio Montella, acompanhado de cânticos sacros, coro sob a direção da professora Amelia de Meneses. Logo após, a Irmandade reunir-se-á, para tomar conhecimento dos melhoramentos que vêm sendo realizados em Jacarepaguá e no Outeiro da Pena, por ordem do prefeito.

Sob a direção da presidente da Congregação das Filhas da Virgem da Pena, a sra. Nina de Melo Couto, terá lugar tambem, no dia 4, às 9 horas, o Natal dos pobres de Jacarepaguá, com farta distribuição de gêneros, fazendas, balas, etc.

1 9 4 2 !

Boas-festas! Ano Novo!
Feliz!... Cheio como um ovo,
Ao CLERO, NOBREZA e POVO
Desejam, agradecidos,
Os chefes reconhecidos
Da "tal" FEIRA DE TECIDOS...

Que vende sedas lindissimas,
Garantidas, baratissimas,
Por todos preferidissimas,
Na qualidade e padrão!
Aproveite a ocasião:
20 — RAMALHO ORTIGÃO,

Ex-Travessa São Francisco...
Pense bem: não corra o risco
D'ir para o ról dos iludidos:
— Seda a preços reduzidos,

——: SÓ NA :——

FEIRA DE TECIDOS

20 —— RAMALHO ORTIGÃO —— 20

CONHEÇAM AS BELAS PAISAGENS BRASILEIRAS

VIAJANDO NOS

CONFORTAVEIS ONIBUS PULMANN

PÁSSARO MARRON

Do Rio para São Paulo ou vice-versa em 12 horas

Saida diariamente do Rio às 6 e 7 horas

Ida 60$000 —— Ida e Volta 110$000

Para cidades no percurso da estrada preços relativos

TRAFEGO MUTUO COM AS EMPRESAS REUNIDAS SÃO PAULO-PARANÁ

ESCRITORIO NO RIO:
PRAÇA MAUÁ, 73
Fone: 23-0790

EM SÃO PAULO
RUA ALMEIDA LIMA, 1
Fone: 3-1258

NO LAR E NA SOCIEDADE

Brincadeira de mau gosto

Ao transcorrer das primeiras horas de 1942, por que não enunciar, à guisa de programa, alguns propósitos salutares?

Por que não prometer, por exemplo, perdoar os que fizeram agravos?

Por que não prometer ser tolerante para com aqueles que pareçam inferiormente dotados pela natureza?

Por que não prometer olhar com comiseração todos quantos sejam infelizes, principalmente os maus, que são os mais infelizes de todos?

Por que não prometer cultivar, com religião, o sentimento de solidariedade humana?

Por que não prometer renunciar a todas as formas de egoismo?

Por que não prometer trabalhar para dignificação da Familia e da Patria?

Por que não prometer tomar a vida a serio?

Por que não prometer ser bom, justo, virtuoso, util?

Porque não prometer...

Não. Estou brincando. O que desejo, é que todos sejam felizes, em 1942.

A vontade, à vontade... — L.

O que é correto

Por Elinor Ames

APRESENTE SEUS COLEGAS — Se você já se julga com idade bastante para convidar seus colegas de escola à sua casa, tambem deve achar-se na obrigação de observar as boas maneiras sociais e fazer as devidas apresentações às pessoas mais velhas. A pessoa mais moça ou menos importante é que deve er apresentada às mais idosas, por exemplo: "Mamãe, este é o João Carlos, da minha classe"; ou, então: "João Carlos, você já foi apresentado à minha tia? Tia Lucia, este é o João Carlos, meu colega de classe"

Nascimentos

SILVIA. — Está em festas o lar do sr. Arnaldo de Almeida Batista e da sra. Estela de Aguiar Batista, com o nascimento de sua primogênita, que receberá o nome de Silvia.

DENISE. — Está aumentado o lar do casal Clelia Mascarenhas Seta-Jaime Seta, com o nascimento de uma menina, que receberá o nome de Denise.

CARLOS. — Com o nascimento, ontem, de um menino, que recebeu o nome de Carlos, está aumentado o lar do casal Paulino Antonio Vieira Neto-Silvina da Costa Vieira.

VITOR EDUARDO. — Está aumentado o lar do sr. Eduardo Barrie Knopp e da sra. Silvia Barrie Knopp, com o nascimento de um menino, que receberá o nome de Vitor Eduardo.

Aniversarios

Fazem anos hoje:

O coronel Maximiliano Fernandes da Silva

— Cte. Edmundo Jordão Amorim do Vale

— Tenente-coronel Benjamim Constant M. Ribeiro Costa

— Major Cicero Odilon Mafra Guimarães

— Srta. Giselda Botelho Chaves, professora municipal

— Sra. Idalina R. Firmo de Oliveira, viuva do antigo politico e industrial pernambucano e mãe dos jornalistas Clodomiro Doliveira, Nelson e José Firmo

— Menia Teresinha Gurgel de Siqueira, filha do coronel João Augusto de Siqueira, chefe da Divisão do Pessoal da Diretoria de Intendencia do Exército

— Sra. Oliva Silva Pinto, esposa do sr. Dario Silva Pinto, funcionario da Central do Brasil

— Srta. Léia Gomes Barata, aluna do Colegio Universitario e filha do sr. Joaquim Neves Barata, proprietario do Laboratorio "Kolatol".

— Professora Inês Beyar Correia, diretora da Escola Honduras e esposa do prof. Magalhães Correia

— Dr. Francisco Galvão, advogado

— Dr. José Kouri, médico

*

SR. MOACIR SCAGLIONI — Comemora seu aniversario natalicio, na data de hoje, o sr. Moacir Scaglioni, chefe de publicidade da McCann-Erickson Corporation, e figura muito estimada nos meios jornalisticos e publicitarios.

— Srta. Helena Meira Gama, filha do dr. Josias Meira Gama, docente da Faculdade de Medicina

*

Farão anos amanhã:

O coronel Alberto Pequeno

— Dr. Renato de Castro Filho, do Ministerio da Agricultura

— Major Floriano Lima Brainer

— Comandante Ari de Albuquerque Lima

— Sr. Francisco Melo, antigo auxiliar da Empresa Pascoal Segreto

*

Fez anos ontem a sra. Angelina da Silva Freitas, esposa do sr. Rodrigo Joaquim de Freitas, do comercio desta capital.

Noivados

Contrataram casamento o cadete Heitor Cunha Mena Barreto, filho da viuva Jandira Mena Barreto, e a senhorinha Adiná Teixeira Araujo, filha do sr. Odilon Pires Araujo, funcionario municipal, e de sua esposa, sra. Elvira Teixeira Araujo.

Batizados

ROSA — Será batizada hoje, na igreja de São José, a menina Rosa, filha do casal Francisco - Guiomar Pereira de Carvalho, servindo de padrinhos a senhorita Dolores Saeta Gonzalez e o sr. Bolivar Zanetti Silva.

*

SOLANGE MAIA — Será batizada, hoje, na matriz de Paquetá, a menina Solange Maia, filha da sra. Edite Pinto B. Reis, professora municipal, e do sr. R. B. Reis Filho, funcionario da Caixa Econômica. Serão padrinhos os avós paternos de Solange.

Almoços

MAJOR MARIO GOMES DA SILVA — No próximo sábado, realizar-se-á, no salão do High Life Clube, às 13 horas, o almoço em homenagem ao major Mario Gomes da Silva, por motivo de sua recente promoção.

Comemorações

FESTA DA HUMANIDADE — Será realizada hoje, às 10 horas, no Templo da Humanidade, sede da Igreja Positivista do Brasil, à rua Benjamim Constant n.º 74, a Festa da Humanidade, sendo orador o sr. L. Hildebrando Horta Barbosa. Entrada franca.

*

Na Sociedade Teosófica, à rua do Rosario, 149 - sobrado, será realizada, às 14 horas de hoje, uma solenidade, em comemoração da Fraternidade Universal. Entrada franca.

Viajantes

CAPITÃO OSCAR PASSOS — Regressou de São Paulo, onde esteve tratando de interesses de sua administração, o capitão Oscar Passos, governador do Territorio do Acre.

*

JORNALISTA OTAVIO COSTA — Regressou, ontem, a Cuiabá, o nosso ex-companheiro de redação, jornalista Otavio Costa, redator do DIP e atualmente exercendo as funções de diretor da Imprensa Oficial de Mato Grosso. O sr. Otavio Costa, que tambem dirige o jornal "O Estado de Mato Grosso", veio a esta capital afim de tratar de diversos interesses ligados à Imprensa Oficial.

*

Pelos aviões da Panair do Brasil, partiram, ontem, para Belo Horizonte: Elth M. Costa, Adauto L. Cardoso, Manuel Tunes, Valdemar Malburgers, Vicente Gomes Carvalho Jr., José M. Prates, Oley D. Coachan, Salome Enriquez, Elias S. Bonfim e Luiz de Almeida; para Poços de Caldas: Louis F. James, Ursula Hoepcke, Sofia Hoepcke, Oto Mattheis, Marta Mattheis e Helga Mattheis; para São Paulo: Olimpio Lisboa, sra. Aurea G. Lisboa, Luiz Cesar Lisboa, Udo Riedel e Davi F. Barcelos; para Campo Grande: Flora Mesquita, Julia T. L. Soares, Luiza T. L. Soares e Erasmo Miranda; para Corumbá: Zoraide C. Meneses, Regina H. Vanderlei e Vera Heloisa Vanderlei; para Curitiba: Idalina Pereira, Antonieta Pereira e Fidelis Reginato; para Porto Alegre: Julio Nascimento, Herminio Pena, Oscar Adams, Guilherme E. Hamer, Modesto A. M. Dalagnol e Salatiel de Barros; para a Cidade do Salvador: Donald B. Hughes, Oldemar V. de Andrade e Fernando Braem, e para o Recife: Adolfo Rohloff Jr., Edgar P. Cortez, Elza B. Moura e José Nóbrega.

— Pelo "clipper" da Pan American Airways, partiram, para Assunção: Carlos Andrada e para Buenos Aires: Carlos A. de Campos, Robert W. H. Cook, Ana S. Wallace e Henry Jones.

Pelos aviões da Panair do Brasil, chegaram, procedentes de Porto Alegre: Luiz Noronha; de Curitiba: Francisco Paraiso Cavalcanti de Albuquerque e Carlos da Silva; de São Paulo: Herbert E. Pretyman, dr. Vitor M. Ladvocat, Roberto Nogueira Vinhais, Timothy J. O'Shea, Samuel E. Pierpoint, dr. Nelson Dantas, Jeoram Ferreira dos Santos, sra. Jannet Barros, José de Sousa Costa, Eurico Viana e Erasto Viana; de Belo Horizonte: Jaci Duffles, srta. Maria José de Sousa, dr. José Maciel Paiva, Sigrud Hallager, Ralph A. Bennett e Hans G. Klingenfuss; de Belem do Pará: Elmer A. Pietscker e Davi J. Wilson; de Parnaiba: dr. Cândido Silva; do Recife: capitão Alberto Guedes da Fontoura e Paulo Lemos Barbieri; da Cidade do Salvador: dr. José Sá Pereira, Raquel Badin, James Moffat e dr. Orlando Stiller e da Vitoria: João Stamato.

Pelo "clipper" da Pan American Airways, chegaram, procedentes de Buenos Aires: Oto J. Hicks, Dominique de Menil e Jean de Menil, e de Porto Alegre: dr. Aluizio de Holanda Távora, sra. Maria de Holanda Távora, Darci Jardim de Matos, Juan G. S. Hildebrand e Arthur B. Park.

Recepções

EMBAIXADA DA FRANÇA — O embaixador da França receberá, hoje, das 11,30 às 12,30, na sede da Embaixada, os seus compatriotas que o quiserem cumprimentar pela passagem do Ano Novo.

Excursões

INSTITUTO BRASILEIRO DE HISTORIA DA ARTE — Comemorando o primeiro aniversario do Instituto Brasileiro de Historia da Arte, a sua diretoria promoverá para os seus associados uma excursão a Petrópolis, quando será visitado o nosso Museu Imperial. Essa visita obedecerá à orientação do proprio diretor do Museu, sr. Alcindo Sodré, conselheiro do Instituto, e se realizará domingo próximo.

Falecimentos

DR. EDGAR FILGUEIRAS — No Hospital Alemão, faleceu, ante-ontem, o dr. Edgar Filgueiras, pediatra, ex-professor da Escola Venceslau Braz, ex-chefe da enfermaria infantil do Hospital Artur Bernardes, e que exercia, atualmente, a profissão no Instituto dos Bancarios.

O extinto deixou viuva a sra. Edite Filgueiras e quatro filhos: Delia, Ivone, Decio e Cid.

O enterramento teve lugar ontem no cemiterio de São João Batista.

Missas

CELEBRAM-SE, AMANHÃ, AS SEGUINTES:

Donato Rebizzi Malzoni — 3.º aniversario. Catedral Metropolitana, às 10 horas.

Maria Quita da Costa — 7.º dia. Igreja do Sagrado Coração de Jesús, às 9 ½ horas.

Anfiloquio Reis — 20.º aniversario. Igreja da Santa Cruz dos Militares, às 10 ½ horas.

D. Maria Amelia Araujo Vilela — 7.º dia. Igreja da Candelaria, às 11 horas.

Rosaura Launedo Arias — 7.º dia. Igreja de Santa Rita, às 9 ½ horas.

José Cândido de Sousa Carvalho — 1.º aniversario. Igreja de S. Francisco de Paula, às 8 ½ horas.

Alzira Sá Vilas Boas — 7.º dia. Igreja da Candelaria, às 9 ½ horas.

Eulalia Mendonça Loureiro — 7.º dia. Igreja de S. Francisco de Paula, às 11 horas.

Ismario de Toledo Sales — 7.º dia. Igreja da Candelaria, às 9 horas.

Gabriela Muller de Castro — Igreja de N. S. da Conceição e Boa Morte, às 10 horas.

ATEOU FOGO NA CASA

Quanto perde? Não se iluda com reclames de produtos cujos responsaveis não visam o prejuizo que lhes possa causar. Use Ceras ROYAL ou Esmeralda, pois são isentas de gasolina e abrem lustro imediato. Lata 8$000 e 6$500, respectivamente. * * *

Brindemos ao ANO NOVO

A. IZIDRO GONSALVES

DE FUNCHAL
ILHA DA MADEIRA

1941 1942

Desejam aos seus clientes e amigos um feliz e próspero ANO NOVO e agradecem penhorados a preferencia que dispensaram aos seus vinhos "R" e "M", cujo consumo ultrapassou o dos anos anteriores.

O uso dos vinhos "R" e "M" é hoje indispensavel nas recepções de marcante distinção.

O oferecimento de um Madeira "R" ou "M" é ato de afetuosa hospitalidade.

MADEIRA IZIDRO
VINHO VELHO
A. IZIDRO GONSALVES
MADEIRA
COLHEITA 1928
Sêco
FUNCHAL (Ilha da Madeira) PORTUGAL
ANALYSE Nº 16375

MADEIRA IZIDRO
A. IZIDRO GONSALVES
VINHO VELHO MADEIRA
COLHEITA 1928
Dôce
FUNCHAL (Ilha da Madeira) PORTUGAL
ANALYSE Nº 16376

APROVEITAR FARELOS

A diferença de preço não compensa, e vai tudo pelos ares. Use as ceras ROYAL ou Esmeralda, que estão isentas de gasolina e estão prontas para aplicação tal como se encontram nas latas. Preço 8$000 e 6$500, respectivamente.

Imposto Sindical

O Sindicato dos Químicos, Químicos Industriais, Químicos Industriais Agricodas e Engenheiros Químicos do Rio de Janeiro, sediado à r. Senador Dantas, 19, salas 105-07, comunica a todos os participantes da respectiva categoria (Químicos, Químicos Industriais, Químicos Industriais Agrícolas e Engenheiros Químicos), que se acha legalmente habilitado, de acordo com o Dec.-Lei n.º 2377, de 8-7-940, a proceder a cobrança do Imposto Sindical, fixado em 60$000, conforme aprovação do Dep. Nac. do Trabalho.

Dará o Sindicato, a quem possa interessar, todos os esclarecimentos necessarios ao bom cumprimento da Lei.

Rio de Janeiro, 30 de Dezembro de 1941.

C. E. Nabuco de Araujo Jr.
Presidente.

MUSICA

Ano Novo

HÁ sempre uma esperança risonha no Ano Novo. Por mais triste que haja sido o velho, por maiores infortunios que tenha trazido em seus 365 dias que se foram, uma crença ingenua nos invade, a todos, quanto à possivel felicidade que nos queira Deus enviar, nessa nova etapa da vida.

São, pois, de esperanças as nossas palavras de hoje. De paz e de concordia.

Não há lugar, aqui neste momento, para criticas, para réplicas, para censuras de quaisquer especies. Estamos no dia em que devemos crer e louvar, esquecer e amar. No dia da confraternização universal, dia da União dos povos, sentimentos estes que mais parece, hoje, um escarneo sequer lembrá-los, em meio da carnificina e das dores que afligem o mundo.

Todavia, ainda ecoam esses santos preceitos legados por Jesús à Humanidade. O "Amai uns aos outros", que o filho de Maria nos recomendou, nunca nos soa tão bem aos ouvidos, como num dia como o de hoje, um 1º de janeiro como este que vimos nascer.

E' engolfados por esses sentimentos e contagiados por essa pureza de ânimo, que pensamos na música brasileira e nos músicos brasileiros, certos da vitoria de ambos, no dominio da espiritualidade mundial, tão grandes como todos nos surgem, no momento, ante as promessas de 42.

As lutas passadas, os dissabores da profissão, as inimizades feitas em torno de uma carreira espinhosa como a do critico, tudo isso esquecemos. E só vemos amigos, irmãos de arte e de ideal. Só olhamos a música nacional com a confiança que nos inspira esse raiar de um novo ano.

Para todos, o nosso pensamento devotado, os nossos votos de ventura e de glorias, votos que estendemos aos milhares de músicos de toda parte, para os quais imploramos a paz e a bonança e uma centelha artistica tão grande e pura que possa abrasar o mundo e os homens, das harmonias mais santas e sublimes.

D'OR.

VIDA BANCARIA

Instituto dos Bancarios

PROCESSOS DESPACHADOS

Pelo presidente, ontem, foram despachados os seguintes:

Beneficio Maternidade — Antonio Teixeira da Silva Filho, Lourenço Tomaz de Araujo, Jaime Pigozzi, Adamo Recchioni, José Ribas da Costa, Rui Brasil Ventura, Niterói Taveira Ribeiro, Manuel Osorio Vasconcelos, Cirilo Neves Filho, Carlos João Joaquim Haroldo Gaase e José Martins de Moura — 1.ª parte deferida; José de Paiva Nasser, Ernesto do Amaral, Luiz de Martino, Benedito José de Oliveira e Geraldo Martins Teixeira — Total deferido.

Rest. de contribuições — Vitor Pelizzetti, Luiz de Sá Leite, Lauro Gonçalves Lobo, Fernando Correia Rocha, Antonio Lo Giudice, Ida Angelini, Rafael Lambertini, Jorge Pauperio Serio, Edvaldo Farias de Carvalho, Arlete Meilhac de Paula Campos, Eugenio Ferreira, Augusto Lecchesi, Antonio Araujo Reis Coutinho, Banco Italo Brasileiro, Mario Lourdes Oliveira, Banco Nacional Ultramarino, Maria Madalena Duarte de Azevedo, Banco do Brasil, Oscar Robles, Banco Noroeste do Estado de S. Paulo, Jandira Santos da Silva Teles, Banco Comercio e Industria Pernambuco, Luiz Moreira do Amaral, Banco do Brasil, Paulo de Saldanha da Gama, Italo Barbato, Aliança da Baía Capitlizção, Otavio Agnelo Pereira, Marina Lima, Banco Israelita Brasileiro, Jorge Alexandre e Augusto Lima — Deferidos; Roberto James Shaldera — Indeferido.

SERVIÇOS MÉDICOS

Foram concedidos, ontem, nesta capital, 20 primeiras consultas, 1 visita domiciliar, 11 exames de laboratorio, 27 exames de raio X, 6 inspeções de saude e as seguintes internações hospitalares: Liana, beneficiaria de Silvio de Matos Maurer; Inês, beneficiaria de Plinio Neto de Azevedo; Sergio, beneficiario de Joaquim Carneiro de Lacerda; Sara, beneficiaria de Orlando Tavares de Sousa; Maria de Lourdes, beneficiaria de Adamo Recchioni; e Janete, beneficiaria de Bento Gonçalves.

Noticias Diversas

NOVO ANO

"Vida Bancaria", que venceu mais uma etapa defendendo com entusiasmo os direitos da coletividade bancaria, alheia a interesses de pessoas ou de grupos, ao iniciar-se 1942 deseja aos bancarios de todo o Brasil, e em particular aos bancarios desta capital, um novo ano cheio de venturas.

Ao Sindicato dos Bancarios desta capital na pessoa do seu digno presidente, sr. Artur Morais, as nossas felicitações não só pela sua brilhante atuação em prol da concretização das legitimas aspirações dos bancarios, como tambem pela patriótica e magnifica campanha já triunfante no Distrito Federal, do meio dia de salarios para a aquisição de um ou mais aviões a serem ofertados ao governo, por intermedio do Ministerio da Aeronáutica.

NOVO HORARIO DE EXPEDIENTE DO I. A. P. B.

A propósito da modificação do expediente do Instituto dos Bancarios, ontem publicada nesta secção, os bancarios sugerem à administração do mencionado orgão de previdencia, dadas as dificuldades com que lutarão aos sábados com a adoção do novo horario, a manutenção do atual nos referidos dias. Tal sugestão é bem compreensivel, uma vez que o expediente dos bancos desta capital, aos sábados, termina às 13 horas, não podendo, portanto, o bancario tratar dos seus interesses, como associado do orgão de previdencia, em virtude de, nessa hora, o mesmo já se encontrar fechado.

SENHORA! SENHORITA! NÃO DESANIME!
OVAGENOL
E'UM
REGULADOR VITAMINADO

BOAS-FESTAS

A Fábrica de Cera Royal deseja muito boas festas a toda a sua vasta clientela, e avisa a todos os que forem possuidores da letra "Y" do concurso relativo ao escovão, que, embora sem as demais letras, estão convidados a vir apanhar o escovão, até o dia 31 do corrente mês. Dessa data em diante, a troca se fará somente com a palavra completa — CERA ROYAL.

Nervos Debilitados Provocam a Neurasthenia

NÃO DEIXE QUE O EXCESSO DE TRABALHO DEBILITE O SEU ORGANISMO, PORQUE O CANSAÇO PHYSICO E INTELLECTUAL O LEVARÁ, FATALMENTE, Á NEURASTHENIA.

Os primeiros symptomas da neurasthenia são geralmente a insomnia, pesadelos, irritabilidade, dôres de cabeça e nervosismo. Ao sentir quaesquer destas manifestações previna-se contra as suas consequencias. Trate-se immediatamente, com um remedio de effeito positivo e immediato. Não tome drogas perigosas. Vigonal é o remedio indicado para qualquer caso de neurasthenia. Vigonal revigora o organismo, restituindo ao fraco as forças perdidas e a energia da juventude às pessoas exhauridas

Vigonal
FORTIFICA E DÁ SAÚDE
Laboratorios Alvim & Freitas - S. Paulo

OPTICA MODERNA
CASA ESPECIAL LONGE PERTO LONGE PERTO
Arthur Jacintho Rodrigues
RUA 7 DE SETEMBRO, 47
TEL. 23-4437 - RIO DE JANEIRO

Instituto dos Comerciarios

DELEGACIA DO DISTRITO FEDERAL

Solicita-se o comparecimento de Ana Rodrigues Lima (Proc. 12.486/41); Rosa da Conceição Cunha — (Proc. 15.393/41); Joana de Lima (Proc. ... 15.624/41); Cecilia Simões (Proc 15.706/41); Camilo Alves da Silva (Proc. 15.820/41); Irene, filha do segurado falecido, Joaquim da Silveira (Proc 16.860/41); Ligia Torres Nunes (Proc 17.377/41); Maria Marques (Proc. ... 17.553/41) e Luiz Carcavallo (Proc. 21.244/41), na Divisão de Previdencia desta Delegacia, à rua Pedro Lessa, 27 - 4.º andar, afim de tratarem de assunto de seu interesse.

POLVILHO ANTISSÉPTICO "Granado"

BROTOEJAS
ASSADURAS
FRIEIRAS
SUORES FÉTIDOS

O TEATRO PELOS ARES

— 22.05 —

sob a direção de Plácido Ferreira, com a notavel teatralização de Joracy Camargo

Perfume do Passado

Nos principais papéis:
Cesar Ladeira, Cordelia Ferreira, Plácido Ferreira, Anita Spá e Urbano Loes
Direção geral de Plácido Ferreira
Locutor: Dilo Guardia

SUL AMERICA CAPITALIZAÇÃO S.A.

A mais importante Companhia de Capitalização da America do Sul
AMORTIZAÇÕES DE DEZEMBRO
No sorteio de amortização realizado ontem, foram sorteadas as seguintes combinações:

CYX PZV BBG CVU XPK RDH

O PRÓXIMO SORTEIO SERA REALIZADO NO DIA 31 DE JANEIRO, AS 14 HORAS

Todos os titulos em vigor, portadores de uma das combinações supra, serão imediatamente amortizados pelo capital garantido a que têm direito.
SÉDE SOCIAL: RUA DA ALFANDEGA, 41-Esquina Quitanda (Edificio Sulacap)
Inspetores e Agentes em todo o Brasil

O NATAL NA CASA DO SARGENTO — A Casa do Sargento realizou, por ocasião do Natal, uma farta distribuição de brinquedos aos filhos de seus associados, sendo o ato presidido pela Sra. Carmela Gaspar Dutra, esposa do ministro da Guerra, a qual se vê, no clichê acima, rodeada pelas crianças que compareceram à referida reunião.

TEATRO

Estréias, primeiras e reprises

Iracema Alencar-Manoel Pera estreiam, amanhã, no Serrador, com "A felicidade pode esperar..."

Inicia amanhã, às 20 e às 22 horas, sua temporada no Teatro Serrador, a Companhia Iracema de Alencar-Manuel Pera, que se apresentará com a comedia inédita de Eurico Silva, "A felicidade pode esperar...". E' um elenco que reune artistas justamente festejados, tais sejam: Iracema, Manuel Pera, Antonia Marzullo, Abel Pera, Dinorá Marzullo, João Martins, Alicinha Archambeau, Rodolfo Arena, Rosalina Rosa, José Policena e Violeta Branca, e cujo repertorio inclue verdadeira seleção de originais brasileiros e portugueses, contando nesse repertorio três peças de Ramada Curto, o mestre teatrólogo de Portugal tão benquisto do nosso público.

Noticias Diversas

Estará entre nós no próximo dia 5, Berta Singerman, que em companhia do seu esposo R. Stolek é passageira do "Buarque", ora em caminho para o Rio, procedente dos Estados Unidos.

Realiza-se sábado, 3 de janeiro, às 17 horas, na sede propria da Sociedade Brasileira de Autores Teatrais, à avenida Almirante Barroso, 97, 3.º andar, uma sessão solene para a posse de sua nova diretoria recentemente eleita.

Interpretadas por Joel e Gaucho, Jararaca e Ratinho, e as graciosas Marilia Batista e Violeta Cavalcanti, acompanhados pelo conhecido conjunto regional "Os ases" ouviremos amanhã, às 8 e às 10 horas, em duas sessões no Carlos Gomes, as mais bonitas e populares composições de sucesso do Carnaval de 1942! Completará esse programa nas duas sessões, as representações de "O Ebrio", pela Companhia Irmãos Celestino.

DR. TELLES DE MENEZES
CLINICA DE SENHORAS
Rua Gonçalves Dias, 84, 5.º — S. 504-5, das 15 às 18. Cons. 23-3147 — Residencia: 42-1948.

Espuma Espessa
QUE AMACIA A CUTIS

Não racha, e não se desfaz
E' absolutamente neutro
Dura muito mais, com a mesma consistencia.

A espuma espessa de Kismel é devida aos oleos puros que contem. São estes oleos puros, em massa absolutamente neutra (o que torna Kismel diferente dos outros sabonetes de qualidade), que atuam sobre a cutis, tornando-a fresca e delicada qual a pétala da rosa. Seu perfume suave e discreto prolonga-se por horas a fio. Confie em Kismel para a garantia de uma cutis sempre jovem e perfumada, que a todos cause admiração.

Sabonete Kismel

COLONIAL
LARGO DA LAPA
AR REFRIGERADO
HOJE NO PALCO
Às 4, 8 e 10 hs.

a farça de Tom Bill
PARAISO DOS BEBADOS
Cia. GENESIO ARRUDA
Na téla a partir de 2 h.

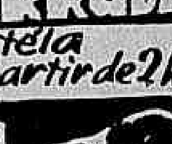

HOMENS, contra o CÉU
RICHARD DIX • KENT TAYLOR
EDMUND LOWE • WENDY BARRIE
Cinédia Jornal n.5 v.4

IODASTENIL
GOTAS (Iodo e peptona puros) O remedio imediato e de ação duradoura nos disturbios e molestias do
CORAÇÃO
Em todas as farmacias

LEITE de LANOLINA
Evita cravos e espinhas

Afinador de pianos
Cego, habilitadissimo, diplomado pelo Instituto Benjamim Constant, afina desde 15$000. Tel.: 28-6589.

a Agencia Pettinati de Publicidade Ltda.
SÃO PAULO ★ RIO DE JANEIRO
CUMPRIMENTA SEUS AMIGOS E CLIENTES DESEJANDO-LHES
Feliz ano novo

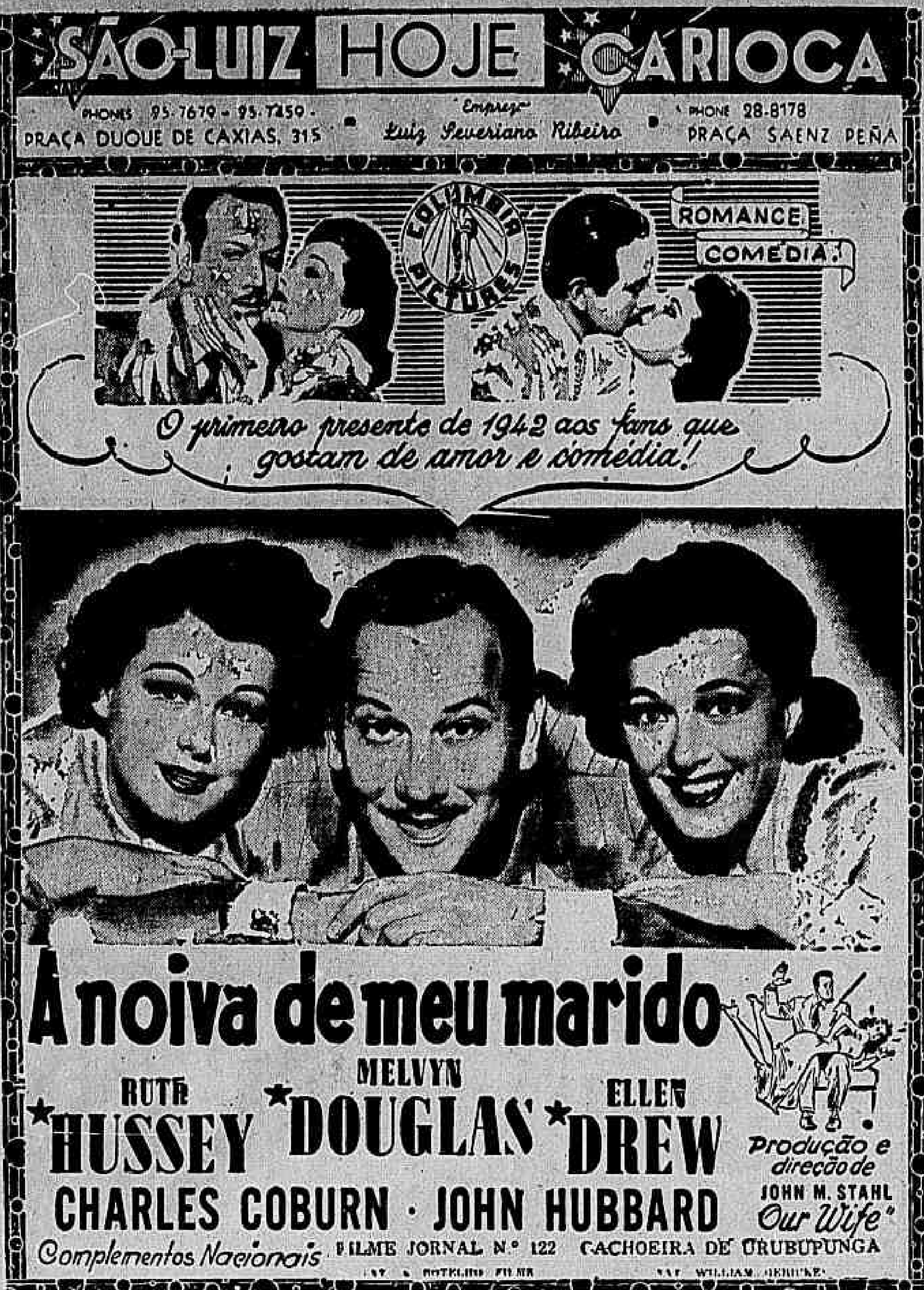

ESGOTAMENTO NERVOSO

Os excessos, as preocupações, os trabalhos, esgotam os nervos, causando as neurastenias, as depressões nervosas, as insonias, a perda de memoria, prejudicando as obrigações normais do individuo.

E' quando se impõe o uso da grande fórmula do professor Rocha Vaz, — o tônico nervino "Revigon" — receitado pelos maiores médicos, pela rapidez e segurança de seus efeitos, sempre que é preciso revigorar o organismo, equilibrando o sistema nervoso.

"Revigon" é encontrado nas boas farmacias. Dist. F. Vieira — Senhor dos Passos, 16. - 1.º — Rio.

CAPSULAS DE
APIOL-SABINA
-ARRUDA-
Tubo

Remedio indicado nas Colicas - Utero ovarianas.
A venda nas Drogarias e Farmacias
Lic. S. Publica n. 94

OUÇAM AMANHÃ

pela onda da RADIO VERA CRUZ PRE-2

das 11 às 12 horas, o programa Luiz Braille, em homenagem ao DIARIO DE NOTICIAS

com um quarto de hora patrocinado pela Camisaria Progresso, apresentando Milton Moreira, e Diabólico.

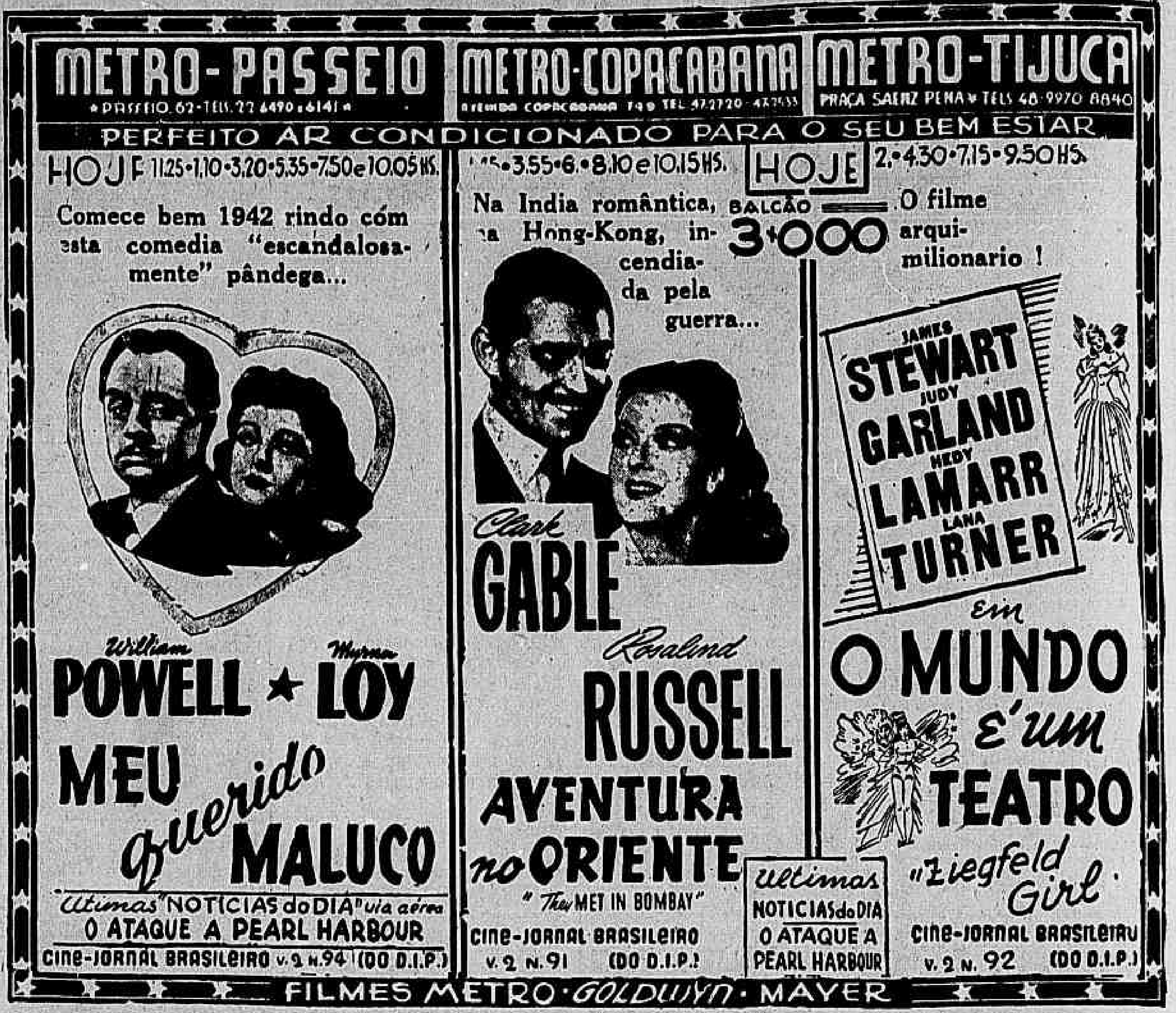
METRO-PASSEIO
PASSEIO 62 - TELS. 22-6490 e 6141
METRO-COPACABANA
METRO-TIJUCA
PRAÇA SAENZ PEÑA • TELS 48-9970 8840
PERFEITO AR CONDICIONADO PARA O SEU BEM ESTAR
HOJE 11.25-1.10-3.20-5.35-7.50 e 10.05 HS.
Comece bem 1942 rindo com esta comedia "escandalosamente" pândega...
William POWELL ★ Myrna LOY
MEU querido MALUCO
Ultimas "NOTICIAS do DIA" via aérea
O ATAQUE A PEARL HARBOUR
CINE-JORNAL BRASILEIRO V. 2 N. 94 (DO D.I.P.)
HOJE 1.45-3.55-6-8.10 e 10.15 HS.
Na India romântica, na Hong-Kong, incendiada pela guerra...
BALCÃO 3$000
Clark GABLE
Rosalind RUSSELL
AVENTURA no ORIENTE
"They MET IN BOMBAY"
CINE-JORNAL BRASILEIRO V. 2 N. 91 (DO D.I.P.)
Ultimas NOTICIAS do DIA O ATAQUE A PEARL HARBOUR
HOJE 2-4.30-7.15-9.50 HS.
O filme arqui-milionario!
JAMES STEWART
JUDY GARLAND
HEDY LAMARR
LANA TURNER
em O MUNDO É UM TEATRO
"Ziegfeld Girl"
CINE-JORNAL BRASILEIRO V. 2 N. 92 (DO D.I.P.)
FILMES METRO-GOLDWYN-MAYER

Concurso Popular n. 57, relativo a Dezembro

Relação n.º 1, dos Mapas recolhidos ontem, 31 de dezembro, até às 15 horas, e que entrarão no sorteio do dia 14 de janeiro, pela Loteria Federal:

Serie A

0106 0177 0465 0533 0550 0564 0576 0578
0610 0627 0659 0664 0672 0686 0971 1133
1152 1226 1283 1289 1318 1364 1391 1392
1393 1394 1395 1396 1398 1399 1401 1402
1403 1451 1518 1530 1547 1583 1604 1605
1643 1645 1670 1692 1710 1736 1767 1783
1810 1824 1912 1916 2007 2038 2049 2084
2108 2125 2145 2161 2239 2244 2248 2318
2374 2420 2424 2480 2576 2578 2609 2619
2648 2688 2893 2905 2946 2984 3005 3123
3145 3246 3290 3292 3390 3461 3466 3474
3519 3544 3547 3578 3658 3660 3667 3680
3689 3697 3705 3726 3732 3754 3755 3762
3806 3809 3846 3861 3883 3936 3950 3956
3960 3972 3988 4001 4036 4057 4062 4064
4072 4087 4097 4189 4249 4256 4257 4261
4268 4274 4323 4346 4352 4362 4363 4436
4465 4505 4513 4608 4619 4640 4646 4710
4711 4712 4769 4833 4846 4854 4861 4869
4900 4946 4973 5102 5110 5122 5142 5210
5258 5303 5354 5477 5723 5787 5812 5828
5865 5910 5979 5997 6043 6120 6169 6339
6486 6547 6734 7031 7367 7416 7986 8232
8236 8256 8304 8364 8374 8404 8553 8684
8841 8995 9031 9107 9139 9196 9256 9365
9430 9436 9457 9539 9632 9639 9734 9749
9844 9881 9900 9974 9997

Serie B

0054 0244 0359 0521 0845 1046 1160 1473
1589 1683 1803 1871 3057 3420 3812 3917
4936 5171 5246 5648 5815 7331 7482 9128
9725

Serie C

0726 1102 1465 1408 1612 1794 1851 2089
2147 2421 3196 4356 4462 6399 6591 6626
6932

Serie D

0108 0282 0738 0747 2618 2955 3209 3862
4216 4875 5466 7110 7212 7309 7437 8100
8263 8789

Serie E

0002 0035 0081 0084 0098 0130 0146 0184
0216 0231 0414 0469 0481 0494 0560 0691
0714 0820 0835 1027 1028 1046 1056 1086
1207 1264 1368 1379 1507 1511 1561 1599
1616 1635 1662 1688 1710 1759 1774 1856
1910 1934 2002 2087 2078 2144 2174 2219
2288 2350 2364 2393 2456 2462 2560 2624
2655 2759 2812 2810 3031 3084 3122 3143
3156 3198 3199 3245 3311 3312 3345 3370
3381 3440 3533 3534 3559 3574 3590 3613
3634 3657 3850 3852 3853 3919 3942 3953
3959 3995 4006 4145 4248 4258 4388 4412
4483 4550 4554 4610 4643 4701 4722 4723
4763 4768 4797 4821 4869 5299 5369 5602
5621 5677 5702 5726 5740 5866 5893 5923
5949 5960 5970 6064 6213 6323 6333 6340
6547 6562 6773 6787 6804 6941 6954 7010
7190 7250 7284 7340 7388 7467 7513 7690
7762 7807 7905 7938 7976 8205 8565 8807
8864 8946 8973 8995 9041 9112 9331 9415
9444 9508 9610 9616 9640 9753 9821 9824
9958 9989

Serie F

0008 0175 0193 0285 0286 0287 0288 0565
0901 0922 0935 0956 1002 1157 1295 1463
1536 1698 1708 1731 1738 1745 1781 1842
2032 2052 2140 2208 2242 2250 2359 2421
2475 2479 2510 2592 2594 2634 2680 2730
2853 3087 3166 3167 3234 3238 3269 3274
3452 3673 3650 3717 3812 3880 3977 4026
4036 4037 4081 4107 4142 4240 4307 4326
4335 4349 4377 4385 4418 4480 4505 4589
4586 4646 4647 4691 4699 4742 4812 4828
4885 4876 4967 4968 5054 5089 5184 5235
5241 5251 5287 5427 5584 5669 5785 5828
5857 5903 6081 6143 6147 6190 6210 6216
6265 6461 6476 6594 6614 6639 6720 6731
6738 6825 6877 6895 6904 6946 7013 7023
7058 7240 7268 7270 7286 7288 7331 7338
7484 7486 7721 7759 7793 7798 7862 7900
7910 7967 8016 8018 8021 8024 8111 8121
8143 8202 8307 8408 8520 8642 8647 8739
8767 8861 8865 8907 9024 9025 9174 9258
9275 9309 9365 9394 9520 9556 9672 9655
9881

Serie G

0077 0125 0163 0361 0376 0398 0425 0474
0644 0673 0746 0782 0841 0843 0858 0900
0902 0911 0921 0925 0938 0950 0983 0987
1191 1238 1245 1258 1283 1316 1484 1491
1505 1769 1847 1870 1873 1882 1906 1921
1945 1987 2018 2028 2213 2290 2318 2333
2373 2449 2461 2468 2523 2537 2543 2581
2594 2667 2721 2754 2777 2811 2843 2844
2989 3032 3043 3072 3108 3209 3237 3270
3321 3343 3356 3433 3501 3560 3594 3642
3681 3857 3876 3897 3991 4018 4027 4031
4039 4041 4044 4059 4117 4174 4268 4277
4320 4334 4347 4359 4360 4383 4431 4481
4558 4570 4619 4636 4643 4708 4731 4765
4800 4812 4863 4961 4977 5017 5144 5146
5168 5267 5273 5309 5338 5364 5430 5472

Serie G
(Continuação)

5664 5705 5777 5941 5997 6012 6018 6032
6076 6109 6186 6201 6279 6376 6380 6422
6516 6564 6578 6609 6653 6729 6809 6813
6942 6991 6999 7007 7095 7188 7295 7299
7332 7548 7645 7651 7655 7740 7822 7834
7839 7858 7872 7910 8030 8162 8246 8344
8377 8426 8456 8474 8487 8590 8603 8608
8757 9240 9357 9382 9410 9713 9813 9853
9943

Serie H

0229 0381 0524 0694 0898 0941 1069 1100
1110 1456 1464 1519 1562 1585 1738 1864
1944 1945 1964 2020 2168 2169 2182 2271
2380 2432 2451 2482 2502 2612 2700 2757
2841 2913 3042 3043 3068 3148 3191 3248
3305 3339 3366 3437 3467 3613 3619 3644
3695 3703 3708 3818 3940 3941 4030 4056
4208 4237 4300 4304 4414 4518 4520 4597
4610 4656 4668 4678 4771 4793 4820 4861
4916 4987 4990 5058 5072 5279 5510 5518
5525 5545 5600 5675 5760 5774 5805 5903
5931 5932 5975 5992 5993 5999 6012 6024
6066 6114 6136 6142 6387 6460 6568 6642
6888 6900 7004 7057 7061 7255 7324 7463
7471 7562 7627 7649 7684 7698 7726 7772
7811 7834 7906 7908 7939 7951 7958 8023
8111 8192 8264 8292 8306 8347 8422 8446
8658 8685 8746 8838 8851 8863 8900 8966
9157 9195 9342 9438 9566 9578 9628 9662
9700 9735 9774 9806 9827 9860

Serie I

0007 0069 0115 0274 0284 0322 0342 0345
0362 0385 0464 0468 0485 0551 0626 1023
1078 1113 1114 1120 1173 1180 1251 1257
1270 1286 1305 1308 1315 1383 1384 1385
1400 1503 1504 1591 1661 1740 1743 1751
1754 1767 1776 1782 1787 1840 1929 1930
1953 1954 1978 1993 2119 2202 2223 2231
2241 2257 2274 2334 2350 2404 2444 2493
2504 2514 2519 2523 2528 2549 2562 2590
2656 2683 2703 2706 2749 2762 2774 2775
2779 2791 2824 2828 2843 2874 2974 3024
3027 3032 3119 3244 3286 3316 3332 3415
3565 3575 3647 3677 3689 3721 3727 3791
3794 3816 3910 3924 3951 3964 4035 4140
4176 4288 4388 4479 4480 4484 4486 4615
4656 4666 4738 4787 4867 4877 4911 4937
4961 4976 4998 5032 5185 5307 5337 5381
5461 5463 5474 5479 5510 5520 5580 5605
5609 5702 5730 5744 5769 5836 5925 5963
6008 6017 6334 6352 6355 6356 6368 6392
6405 6522 6592 6767 6814 6921 6938 7005
7037 7132 7156 7166 7219 7236 7242 7254
7295 7328 7364 7437 7461 7501 7561 7613
7614 7623 7657 7664 7717 7736 7737 7926
7966 7999 8014 8034 8040 8044 8055 8177
8200 8203 8211 8222 8223 8260 8300 8333
8431 8446 8465 8478 8515 8526 8587 8606
8655 8660 8686 8724 8741 8749 8766 8824
8828 8837 8856 9088 9091 9107 9144 9240
9270 9300 9334 9369 9380 9405 9441 9464
9622 9666 9692 9714 9747 9784 9789 9830
9852 9974

Serie J

0051 0221 0252 0281 0301 0547 0574 0614
0620 0632 0870 0900 0908 0942 0970 0990
1109 1259 1323 1336 1377 1423 1723 1789
1856 1994 1995 2013 2015 2025 2064 2220
2242 2323 2334 2372 2404 2436 2460 2617
2621 2650 2651 2746 2747 2748 2820 2874
2875 2958 3034 3039 3052 3152 3278 3293
3382 3398 3427 3470 3530 3546 3566 3568
3605 3608 3610 3616 3720 3767 3782 4116
4183 4236 4242 4361 4344 4393 4411 4437
4484 4533 4563 4705 4857 4881 4896 4934
4936 4994 5028 5044 5053 5092 5097 5278
5305 5431 5510 5607 5632 5633 5647 5749
5804 5840 5854 5859 5892 5907 7001 7095
7156 7172 7332 7336 7361 7381 7460 7487
7635 7670 7720 7733 7734 7765 7750 7766
7807 7892 7931 7968 7969 7971 7999 8032
8063 8064 8159 8219 8226 8241 8267 8268
8273 8278 8281 8294 8306 8340 8368 8407
8430 8445 8450 8482 8484 8494 8500 8502
8508 8515 8517 8553 8583 8620 8690 8761
8769 8812 8851 8858 8918 8924 8931 8937
8957 8958 8960 8973 8986 8988 9020 9087
9123 9150 9161 9165 9185 9191 9209 9267
9271 9272 9287 9307 9326 9327 9353 9489
9511 9520 9541 9550 9551 9579 9580 9584
9588 9600 9603 9619 9625 9630 9717 9794
9851 9882 9960

TOTAL DOS MAPAS RECOLHIDOS ATÉ AS 15 HORAS DE ONTEM
Relação n.º 1 .... 1.432

Sr. SALVADOR PEREIRA (Radio Farol S. Tomé): Atenderemos ao seu pedido logo que chegue a nosso poder os coupons enviados.

ANTONIO SILVA (Rio): Sua esposa pode concorrer ao "Premio Perseverança-1941", enviando os "canhotos" com a assinatura igual ás que vieram nos Mapas.

Caixa Econômica Federal do Rio de Janeiro

Carteira de Penhores

Leilões

Os leilões das diversas Agencias de Penhores, no mês de JANEIRO, serão realizados nas datas abaixo:

Dia 8
AGENCIA BANDEIRA/PENHORES
(Jóias e Mercadorias)

Dia 15
AGENCIAS CENTRAL E ROSARIO
(Jóias)

Dia 22
AGENCIA IM. LEOPOLDINA
(Jóias e Mercadorias)

Dia 29
AGENCIA SETE DE SETEMBRO
(Jóias e Mercadorias)

Todos os leilões serão realizados no 3.º andar do edificio 13 de Maio, á rua 13 de Maio, 33/35, e os lotes serão expostos, no referido local desde ás 11 horas da véspera da realização de cada leilão.

São avisados os Srs. mutuarios que só poderão ser separados, para reforma ou resgate os penhores sujeitos a leilão, até ás 15 horas, da véspera da realização do mesmo, sem exceção de especie alguma.

ARFIO MAZZEI — Diretor.

GRANDE VENDA
NOVIDADES
PRESENTES UTEIS
CORTINAS
TAPETES
MOVEIS
GRANDES REDUÇÕES DURANTE ESTE MÊS
ASA
INES
AVISO
AGORA SOMENTE Á
Rua da CARIOCA 65-67

O Diario nos ESTUDIOS

RADIOFONICES

LEOPOLDO STOKOWSKY

O maestro Leopoldo Stokowsky, diretor principal da Orquestra Sinfônica da National Broadcasting Company durante a temporada atual, ficou tão bem impressionado com a viagem que fez, com a sua Orquestra Sinfônica da Juventude Americana, pelos paises da costa oriental da América do Sul, que tenciona fazer, nos principios de 1942, uma extensa viagem, com a mesma orquestra, através do México e da América Central, e dos paises da costa ocidental da América do Sul, assim tambem como através dos mesmos paises que já visitou, em 1940.

Em 1942, o maestro Stokowski declarou, segundo ele proprio, levar a sua orquestra ao México, a Guatemala, Honduras, Nicaragua, Costa Rica, Panamá, Colombia, Perú, Chile, Argentina, Uruguai e Brasil. Essa tournée será iniciada em março e durará até setembro.

* * *

O "Teatro Pelos Ares" da P. R. A.-9, dirigido por Plácido Ferreira apresentará, esta noite a notavel teatralização de Joraci Camargo, "Perfume do Passado". Nos principais papéis estarão Cesar Ladeira, Cordelia Plácido Ferreira Ferreira, Anita Spá, e Urbano Lóis.

* * *

A Cruzada Nacional de Educação iniciará o ano de 1942 (sexta-feira) das 19,30 ás 20 horas, através da P R A-2 — do Ministerio da Educação, simultaneamente com a P R D-5 — Radio Difusora da Prefeitura do Distrito Federal; um ciclo completo de músicas brasileiras para piano.

Na interpretação da pianista Silvia Guaspari serão executados os seguintes números:

1.o) Lundú — (para piano) — 2.o) Andante e Fugato da Missa de Requiem do Padre José Mauricio Nunes Garcia. Texto, ilustrações musicais a cargo da pianista Silvia Guaspari.

* * *

Na impossibilidade de agradecer pessoalmente a todos quantos nos enviaram votos de boas-festas e ano bom — queremos, por meio destas linhas, expressar os nossos agradecimentos retribuindo os mesmos votos de felicidade no decorrer de 1942.

* * *

Embarcou ontem para Montveidéu de onde vai tranamitir com exclusividade o Campeonato Sulamericano de Futebol, o locutor Oduvaldo Cozzi, da Radio Mayrink Veiga.

* * *

A Radio Ipanema apresenta hoje mais uma audição do "Relicario", programa cultural da emissora de Copacabana que focaliza os maiores poetas do Brasil. "Relicario" estará no ar ás 22 horas, precisamente.

* * *

Tomam parte hoje no programa de estudio da P. R. A.-9, os seguintes artistas: Edú e sua gaita, Ziliá Fonseca, Grande Otelo, Virginia Lane, Garoto e os Quatro Diabos e Carlos Galhardo.

* * *

Pela Rádio Nacional, ás 10 horas, a Coligação Brasileira de Assistencia Social, que é presidida pelo general Amaro de Azambuja Vilanova, com a presença de toda a sua diretoria, irradiará para todo o Brasil, a sua Corrente Mental Espiritual, que é uma prece em prol do bem estar do Brasil, de toda a América e do Mundo.

PROGRAMAS PARA HOJE

MAYRINK VEIGA — (P R A-9)

18 — Edú e sua gaita, Ziliá Fonseca. 18,30 — Nhô Totico. 19 — Esportes. 19,15 — Virginia Lane, Nelson Gonçalves, Garoto e os 4 diabos. 21 — Ela e Ele — Carlos Galhardo, Você leu ? 21,30 — Alvarenga e Bentinho. 22 — Comentario de Gilson Amado — Teatro pelos Ares com "Perfume do Passado" de Joracl Camargo.

EDUCADORA — (P R B-7)

14 — "Um presente musical para você. 14,30 — "Momento Romântico". 15,30 — Programa da Vovozinha. 16 — Portugal através de suas melodias. 18 — "Oração da Ave-Maria" — suplemento musical do jantar. 19 — Proverbio do Dia — Baile. 19,15 — "Sorrisos na Historia". 20 — Cartaz do Dia". 21,15 — Aquarela do Brasil — com apresentação de Gomes Filho. 21,30 — Ondas Curiosas. 22 — Galeria dos amigos do Brasil. 23 — Retrospectos — Radio-Revista.

TRANSMISSORA — (P R E-3)

8 — Alvorada Sonora. 8,30 — Surge uma "Pé Errei". 9,30 — Nosso primeiro carnaval. 10 — Rival Programa. 11 — Carnaval de 1942. 12 — As Grandes Valsas. 13 — Compositores Reporteres. 13,30 — Astros inconfundiveis. 14 — A Garota Notavel. 14,30 — A vida é uma canção. 15 — Donos do Carnaval. 17 — Max Gill — Um astro do teclado. 17,30 — Dois caipiras do barulho. 18 — O homem das "notaveis melodias". 18,30 — Correia Vasques e Serrador. 19 — Novidades R. C. A. Vitor. 19,15 — O "speaker" que tem na garganta, o demonio do futebol. 9,30 — Programa Português. 20,30 — Zé do Norte — Na Fazenda do Ingá. 21,30 — Nossa gente é assim... 22,30 — Um congo, você e a sua historia... 23 — Grande baile de Ano Novo.

MINISTERIO DA EDUCAÇÃO (P R A-2)

19 — "O dia de hoje há muitos anos..." — "Programa da União Universitaria Feminina". 19,30 — "Programa da Cruzada Nacional de Educação" com a P R D-5 — Radio Difusora da Prefeitura do Distrito Federal. 21 — "Programa de Canções de Debussy". 21,30 — "Recital Brailowsky". 22 — "Intervalo Cultural". 22,10 — "Música Sinfônica" — Schumann — Sinfonia n. 1 em Si Bemol Maior - op. 38 (A Primavera).

Para amanhã

DIFUSORA DA PREFEITURA (P R D-5)

18 — Jornal dos Professores — Suplemento musical: Concerto n. 2 em ré menor para violino e orquestra de Wieniawsky, por Jascha Heifetz e Sinfônica de Londres. 19 — Programa de canções. 19,30 — Programa de orquestra. 21 — Jornal da Prefeitura — Suplemento musical: Programa com a orquestra POPS de Boston sob a direção de Arthur Fiedler — POPS goes the Weasel, arranjo de Caillet. Num mercado Persa de Ketelbey. Canção de Ninar e Valsa de Brahms. Moto Perpetuo de Strauss. Passagem na Montanha de Ipolitow Iwanow. 21,30 — Programa com o baixo Ezio Pinza — Aria de LE CAID de Thomas. Invocação de Roberto Il Diávolo de Meyerbeer. De son coeur da Mignon de Thomas. Possente Numi da Flauta Mágica de Mozart. O tu Palermo de Vespri Siciliani de Verdi e Dormirò sol nel manto de Don Carlos de Verdi. 22 — Recital do pianista Arthur Rubinstein — Navarra, Sevilha, Invocação e Córdoba de Albeniz. Concerto n. 1 em si bemol menor para piano e orquestra de Tschaikowsky, com a orq. sinf. de Londres.

MAYRINK VEIGA — (P R A-9)

18 — Edú e sua gaita, Edgar Lafourcade. 18,30 — Nhô Totico. 19 — Esportes. 19,15 — Cinara Rios, Edgar Lafourcade e Ciro Monteiro. 21 — Ela e Ele, Você leu? — Rai Ventura e seus colegiais, Ciro Monteiro. 22 — Comentario de Gilson Amado — Radiatro Sherlock com Alziro Zarur. 23 — Biblioteca do Ar.

Graça alcançada

Josefina Santos agradece a Sto. Antonio uma graça alcançada por sua intercessão.

Dr. Nelson Cotrim
From the University of Michigan, Internal deseases. HEART
185-7th floor rooms. 713-714 Nilo Peçanha Av. Tel.: 42-8413
Res.: 25-1287

Dr. Heitor Achilles
Tuberculose. Doenças dos pulmões. Raios X. Edificio Nilomex, 7.º — Tels.: 27-2405 e 42-2671.

"Homens contra o céu"

"Homens Contra o Céu", é o titulo da movimentada pelicula atualmente em exibição no Colonial, a casa dos bons espetáculos do Largo da Lapa.

"Homens Contra o Céu", nos relata as mil sensacionais aventuras de um punhado de homens que dedicam suas vidas lutando pela conquista do espaço infindo, mergulhando e cortando o vacuo, possuidos das mais fortes emoções, nas naceles dos seus pássaros de aço.

Para eles, a vida nada significava, se não fosse vivida em meio ás mais fortes emoções de um mergulho no espaço desconhecido.

"Homens Contra o Céu", que traz nos papéis principais Richard Dix e Edmund Lowe, será, por toda esta semana o cartaz do Colonial.

CINEMATOGRAFIA

HA UM MUNDO DE ALEGRIA NO METRO PASSEIO, COM "MEU QUERIDO MALUCO", DE WILLIAM POWELL E MYRNA LOY

William Powell e Myrna Loy em "Meu querido maluco", que tanto sucesso de riso está fazendo no Metro-Passeio

Um filme impagavel de ponta a ponta, um divertimento irresistivel, gratissimo, o que o Metro-Passeio está oferecendo desde a alvorada de 1942 ao seu grande público: William Powell e Myrna Loy em "Meu querido maluco" (Love Crazy). Felizes em todas as suas aparições, entre as quais figuram "A comedia dos acusados" e "Nem só os pombos arrulham", por exemplo, William Powell e Myrna Loy aparecem, em "Meu querido maluco", numa historia escrita especialmente para os seus recursos de comediante. William Powell incarna um marido feliz que, devido a certos incidentes, é obrigado a fazer passar-se por maluco. Myrna Loy descobre em tempo o "truc" e resolve castigar o marido. Nascem ai as peripecias mais hilariantes da historia, com William Powell enfrentando situações impagaveis... para quem as assiste. A certa altura o nosso herói é até obrigado a usar saia, imaginem... Tudo isso — muito mais que há no filme recheiando-o de surpresas deliciosas torna "Meu querido maluco" digno do sucesso de gargalhada que está obtendo desde a meia-noite, ou melhor, da primeira hora deste 1942 que está começando muito bem no Metro-Passeio com esse enorme sucesso de alegria...

No programa o Metro-Passeio oferece ainda uma edição de "Noticias do dia", recebida por via aérea, mostrando brilhante reportagem do bombardeio de Hawaii pelos japoneses.

Mellvyn Douglas, repartindo-se entre Ruth Hussey e Ellen Drrew, em "A noiva de meu marido", é a risonha estréia de Ano Bom do São Luiz e do Carioca!

Essa encantadora e inesquecivel comedia "A noiva de meu marido" (Our Wife), com que a Columbia inicia o ano de 1942 nas telas privilegiadas do São Luiz e do Carioca, é algo que fará com que o "fan" entre no Novo Ano de pé direito. E isso porque nesse filme todo sorrisos temos uma lição admiravel de bom humor proporcionado por Melvyn Douglas, que reparte os seus carinhos e tambem as suas pancadas de amor com Ruth Hussey e Ellen Drew, ensinando a homens e mulheres como agir em casos intricados, quando duas pequenas disputam o mesmo galã... São cenas inolvidaveis de oregeirice, esfusiantes, cheias dessa fina malicia que é o segredo do espirito do século.

Assim, não deixem de ir hoje mesmo ao São Luiz ou ao Carioca, ver como se deve tratar as garotas temperamentais...

Graças aos aparelhamentos de ar condicionado, São Luiz e Carioca tornam o clima do Rio suportavel

Nesta época do ano costuma haver uma debandada geral dos habitantes desta bela cidade de São Sebastião do Rio de Janeiro. E' que o calor se torna tão irritante que poucos mortais o suportam ainda com bom humor. Felizmente o genio humano, fertil em inovações, descobriu um meio de proporcionar o máximo conforto e bom estar: construindo aparelhos especiais de ar condicionado que instalados em cinemas como o São Luiz e o Carioca afugentam o calor e permitem ao espectador a temperatura ideal das montanhas. E quando a este requisito técnico imprescindivel se junta uma pelicula classe "A", o prazer do espectador é duplo. Ainda hoje estes cinemas apresentam "A noiva de meu marido" e prometem "hits" como "Lima", "Estrada de Santa Fé" e "Lidia".

A música embriagadora dos Aztecas, num belo romance de amor

O nome de Zandunga que, para alguns soa como coisa exótica e sem sentido, é, entretanto, o nome da mais bela música do mundo, da música que embala os corações amantes do México.

Sob o som dessa música encantadora, cujos motivos perdem-se na noite dos tempos e na lenda azteca, foi filmado "Zandunga", o grande filme de Lupe Velez.

Em "Zandunga", que revive curiosas tradições dos aztecas, povo que viveu uma civilização magnifica, quando ainda os europeus, hoje super-civilizados, viviam em cavernas ao longo do Mediterraneo, aparecem as mais lindas mulheres do México. Uma das mais belas cenas do filme é, sem dúvida, fornecida por uma das tradições que manda que, as donzelas e, somente as donzelas, assistam ao banho da noiva, no dia do casamento.

"Zandunga" será, de segunda-feira em diante o cartaz do Colonial, que, esta semana exibe "Homens contra o céu", com Richard Dix e Edmund Lowe.

Mais um "Seriado" de sucesso

Com o grande sucesso alcançado pelo seriado "A caveira", cujo último episodio está em exibição no Cinema Imperio, a direção desse cinema resolveu continuar o ciclo de filmes desse gênero tão auspiciosamente iniciado e vai lançar na próxima segunda-feira, dia 5, outro seriado de sensação: "A volta da aranha negra", da Columbia, com Warren Hull no papel principal.

O ambiente deste filme, é inteiramente diferente do que se tem exibido até aqui, pois o argumento é atualissimo, mostrando a luta sem treguas contra um grupo de sabotadores do plano de Defesa Nacional Americana.

No mesmo programa, foi incluido "O lobo se arrisca", outra interessante aventura do "Lobo solitario", cuja interpretação ficou a cargo de Warren William que vem encarnando há muito, o tipo do "Lobo solitario". June Storey é a estrela do filme, que estará segunda-feira no Imperio.

Com "Meu querido maluco", o Metro-Passeio está entrando em 1942 do modo mais alegre e feliz

Não parece, mas é William Powell em cenas de "Meu querido maluco", que o Metro-Passeio estreou, ontem, à meia-noite

Desde a meia noite de ontem, ou melhor, desde o primeiro instante de 1942, o "Metro-Passeio" está oferecendo ao seu público um filme alegrissimo, desses saborosos de ponta a ponta, muito proprio, portanto, para a alvorada de uma nova etapa do calendario. William Powell e Myrna Loy, estupendos em papéis irresistiveis, são os intérpretes de "Meu Querido Maluco", essa farça estupenda que está divertindo tão intensamente o público do "Metro-Passeio", ao mesmo tempo que, não esqueçamos, desde o primeiro instante de 1942 tambem, no "Metro-Tijuca" se exibe "O Mundo é um Teatro", e, no "Metro-Copacabana" Clark Gable e Rosalind Russell contam "Aventura no Oriente".

Mas voltemos ao "Metro-Passeio" para detalhar alguma coisa dos seus grandes cartazes para o ano que se inicia, o que é o mesmo que detalhar alguma coisa dos grandes cartazes de 1942, tambem no "Metro-Tijuca" e no "Metro-Copacabana". Assim, por exemplo, digamos que ainda em janeiro, o "Metro-Passeio" nos dará Mickey Rooney, a Familia Hardy e Judy Garland em "Andy Hardy Cava a Vida", vindo não muito depois os irmãos Marx em "Casa Maluca", reputada uma das mais felizes farças dos popularíssimos excêntricos. De Greta Garbo espera-se sua segunda super-comedia, tambem com Melvyn Douglas: "Duas vezes meu". De Mickey Rooney com Judy Garland, outra super-musical e precisamente a tal em que Mickey, de baiana, balangandans... e tudo, imita Carmem Miranda, a nossa Carmem... Chama-se "Calouros na Broadway" esse filme. Em tecnicolor, por exemplo, teremos "Flores do Pó", de Greer Garson e Walter Pidgeon, filme entusiasticamente recebido pela critica, e "O amor que não morreu", este numa versão interpretada agora por Jeanette MacDonald ao lado de Gene Raymond e Brian Aherne, Nelson Eddy e o soprano Rise Stevens virão numa opereta de grande espetáculo: "Soldado de Chocolate", música de Oscar Strauss.

De Spencer Tracy, para começar, virá outra magistral interpretação: "O Médico e o Monstro", com Lana Turner e Ingrid Bergman. Joan Crawford, Greer Garson e Robert Taylor, juntos, virão em "De Mulher para mulher". Norma Shearer, lindissima, interpretando Noel Coward, virá em "Só tua!", com Meyvyn Douglas — esse felizardo Melvyn Douglas...

Mas não é possivel dar todos os "hits" assim numa breve resenha. Paremos ai, que o que ai está serve bem para mostrar que a temporada Metro-Goldwyn-Mayer de 1942 será bem digna da curiosidade que já está despertando.

FRAQUEZAS EM GERAL
Vinho Creosotado
SILVEIRA

DR. HUGO SILVA PIORRÉIA — Trat. enérgico e positivo. Curso da Univ. Columbia N. York. Raios X dos dentes a domicilio.
Praça Floriano, 19 — Telefone: 22-0228

Edificio COLUMBUS

AVENIDA COPACABANA N. 1315

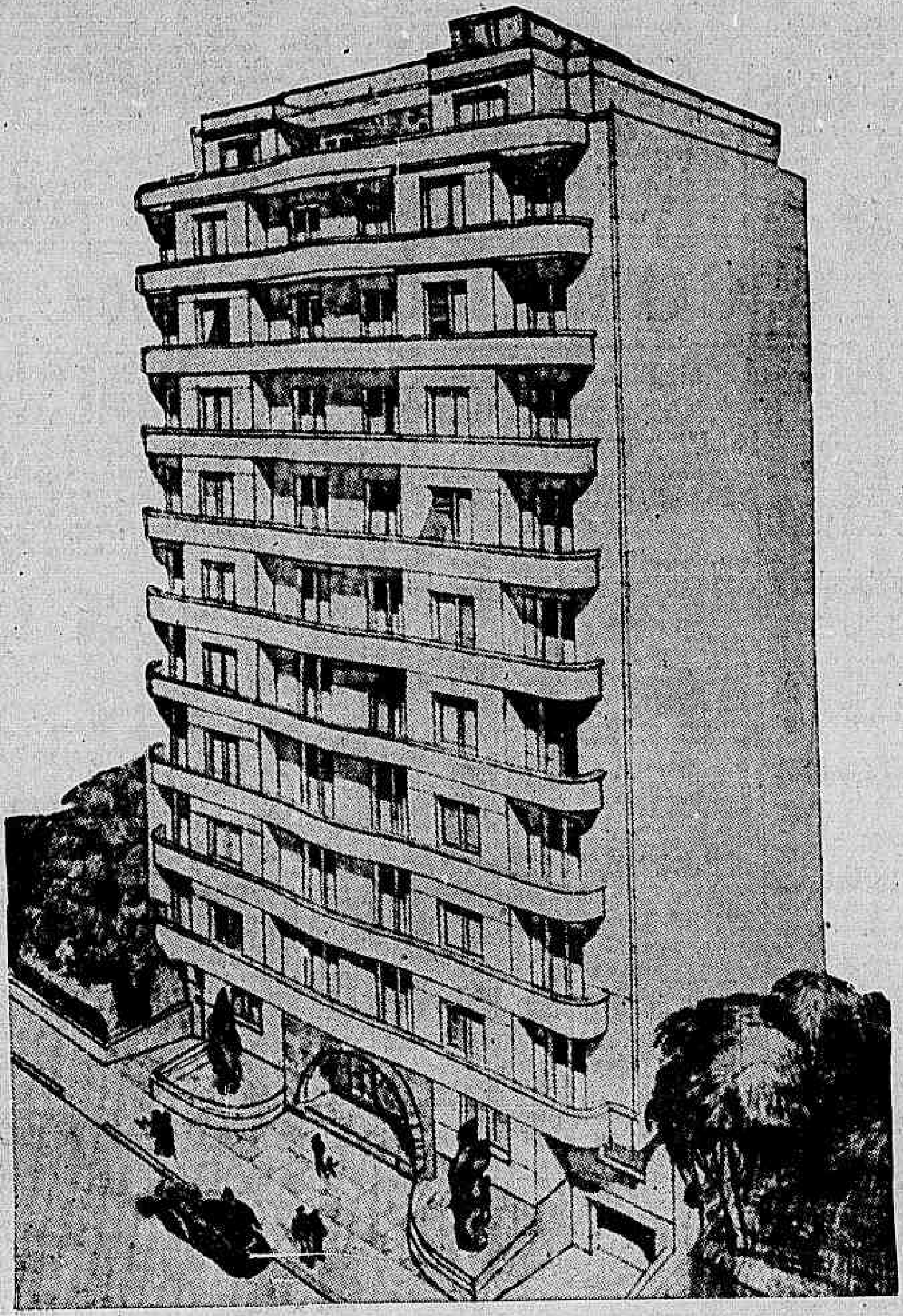

Obra já iniciada. Com pequena entrada inicial e facilidade de pagamento durante a construção poderá V. S. adquirir o seu apartamento nesse edificio, por meio de contrato de promessa de venda, a longo prazo e em prestações suaves, equivalentes ao aluguel.

Propriedade do

BANCO HIPOTECARIO LAR BRASILEIRO

RUA DO OUVIDOR 90 — TELEFONES: 23-1825 e 23-1566

Construção da CONSTRUTORA ARTÉCNICA LTDA.

BOLETINS DAS DIRETORIAS DE INFANTARIA, ARTILHARIA E CAVALARIA

Apresentações de oficiais — Permissões — Requerimentos despachados — Escala de ferias — Inspeções de saude

Diretoria de Infantaria

CAPITAL FEDERAL, 31 DE DEZEMBRO DE 1941. — BOLETIM INTERNO N.º 302.

Publica-se, de ordem do exmo. sr. ministro, para a devida execução, o seguinte:

CENTRO DE INSTRUÇÃO DE MOTORIZAÇÃO E MECANIZAÇÃO. — DESISTENCIA DE MATRICULA. — Em radiograma n. 514-S., de 29 de dezembro de 1941, ontem recebido, o sr. coronel comandante da Escola Preparatoria de Cadetes de Porto Alegre declara que não mais convem ao capitão Moziul Moreira Lima, daquela Escola, sua matricula no Centro de Instrução de Motorização e Mecanização no ano próximo vindouro.

APRESENTAÇÕES A ESTA DIRETORIA. — *De oficiais, ontem:* — *Tenentes-coronéis* — Gustavo Ramalho Borba Filho, aguardando comissão e Ormus Vieira, do Quadro Suplementar Geral, por terem sido promovidos; *major* — Jorge Barreto Lins, do 10.º Regimento de Infantaria, por ter vindo com permissão a esta capital em gozo de ferias, em que se encontra desde 24 do corrente; *capitães* — Augusto José Presgrave, do 32.º Batalhão de Caçadores, por ter vindo a esta capital em gozo de ferias, com permissão, iniciadas no dia 27 do corrente; Aurelio Valporto de Sá Filho, da Diretoria de Reemonta, por ter regressado de Caçapava; Carlos Lisboa de Carvalho, do 7.º Regimento de Infantaria, por terminação de trânsito e ter de recolher-se à sua unidade no dia 2, pelo "Itapé"; Eduardo Confucio da Cunha Bastos, do C. M. R. J., por ir à cidade de Goiaz, em gozo de ferias, com permissão; Riograndino da Costa e Silva, da Escola de Estado Maior, por ter obtido permissão para gozar ferias escolares no Rio Grande do Sul e seguir por via maritima; *segundos-tenentes* — Fernando de Souza Martins, do 10.º Regimento de Infantaria, por ter vindo a esta capital em gozo de ferias, com permissão; Mario Ramos Soares, do 32.º Batalhão de Caçadores, por se encontrar em gozo de ferias; Oscar Gonçalves Bastos, do 18.º Batalhão de Caçadores, por ter entrado a 26 do corrente em gozo de 15 dias de dispensa do serviço e obtido permissão para vir a esta capital dentro da aludida licença; Rui Leal Campelo, do I/9.º Regimento de Infantaria, por ter de regressar a 2 de janeiro entrante pelo "Itapé".

— *De sargentos, em 29 do corrente.* — Primeiro sargento Raimundo José de Araujo, do 5.º Regimento de Infantaria, por ter obtido permissão para gozar ferias nesta capital, devendo apresentar-se à sua unidade no dia 16 de janeiro entrante; segundo sargento Armando Agostinho Ferreira, do III/4.º Regimento de Infantaria, por ter de regressar à sede de sua unidade, por conclusão de ferias; terceiro sargento Antonio Vidigal Pires, por ter sido transferido do 18.º Batalhão de Caçadores para o 2.º Regimento de Infantaria.

RESULTADO DE INSPEÇÃO DE SAUDE DE OFICIAL. — Em inspeção de saude a que foi submetido pela Junta Militar de Saude da Diretoria de Saude do Exército, em sessão n. 225, de 16 do corrente, por conclusão de licença, o capitão Silvio Chaves Machado, da Escola das Armas, conforme copia da ata de inspeção, foi julgado: — "Apto para continuar no serviço do Exército".

PERMISSÕES. — Concedo as seguintes permissões:

— Ao capitão **Mario Fonseca**, do Centro de Preparação de Oficiais da Reserva da Primeira Região Militar, para gozar ferias em São Leopoldo, Estado do Rio Grande do Sul.

— Ao capitão **Jorge Bicudo Junior**, da Nona Região Militar, para gozar ferias nesta capital.

— Ao primeiro tenente **Paulo Alves de Abrantes**, da II/33.º Batalhão de Caçadores, para gozar ferias nesta capital.

— Aos primeiros tenentes **Francisco Ruas Santos** e **Manuel Francisco Pacheco** e segundos ditos **Kywal Sambongense de Oliveira, Miguel Jamizzi** e **Valdemar Dantas Borges**, do 11.º Regimento de Infantaria, para gozarem ferias nesta capital.

— Ao segundo tenente **Gastão José de Miranda**, da Quarta Circunscrição de Recrutamento, para gozar ferias nesta capital.

— Aos sub-tenente **Sigefredo Monteiro** e terceiro sargento **João Mangueira**, do 33.º Batalhão de Caçadores, para gozarem ferias, respectivamente, nesta capital e Caçapava, Estado de São Paulo, Poços de Caldas, Estado de Minas.

— Ao segundo sargento **João Gutemberg de Paulo Piloto**, da C. P. E., para gozar ferias em São Paulo.

— Ao terceiro sargento **Casemiro Magajewski**, do 15.º Batalhão de Caçadores, para gozar ferias em José Bonifacio, Estado do Rio Grande do Sul.

— Ao terceiro sargento **Manoel Martins**, do 17.º Batalhão de Caçadores, para gozar ferias na capital de São Paulo.

— Ao terceiro sargento **Geraldo Ferreira de Almeida**, do Contingente do Campo de Instrução de Gericinó, para gozar ferias em São João d'El-Rei, Estado de Minas.

— Ao soldado **Elias José Lisboa**, da Companhia Extraordinaria da Escola Militar, para gozar ferias em Itaperuna, Estado do Rio.

— Para gozarem ferias nas localidades que abaixo se mencionam: — Ao soldado Corumbá de Goiaz Chaves, em Goiania, Estado de Goiaz; aos ditos Rubens Duarte de Mendonça e Felinto Nogueira da Costa, nesta capital; ao dito João Batista Pinto, na cidade de São Paulo.

— Para irem às localidades que abaixo se mencionam, dentro da dispensa de serviço a ser-lhes concedida, aos seguintes soldados do Batalhão Escola:

— A Araruama, Irací José Vieira, Luiz Gomes da Silva, Onilio de Sousa Lima, Anicio Alves de Figueiredo, Abilio Antunes Marinho, Almir Ramalho da Silva, Benoniz D. Correia e Amauri Siqueira; a Cachoeira do Macacú, Leonel Chele e Osvaldo Busquet; a Friburgo, Ilidio Luiz Alves Filho; a Cabo Frio, Pedro dos Santos; a São Gonçalo, Ildo Afonso Vieira; todas as cidades acima referidas são do Estado do Rio.

AINDA RESULTADO DE INSPEÇÃO DE SAUDE DE OFICIAL. — Em inspeção de saude a que foi submetido pela Junta Militar de Saude do Hospital Central do Exército, em sessão n. 97, de 19 do corrente, o primeiro tenente Amilton Barreto de Barros, do 29.º Batalhão de Caçadores, adido a esta Diretoria, conforme copia da ata de inspeção, foi julgado: — "Apto para o serviço do Exército".

REQUERIMENTOS DESPACHADOS. — Domingos da Costa Lino Sobrinho, do 20.º Batalhão de Caçadores e João da Cruz Albernaz, capitães, pedindo matricula no Centro de Instrução de Motorização e Mecanização. — "Indeferido, por contrariar o disposto no art. 43, da L. E. M. e por falta de vaga". — Em 1 de dezembro de 1941.

— Alberto dos Santos Lisboa, do 10.º Batalhão de Caçadores, Iracilio Ivo de Figueiredo Pessoa, do 15.º Batalhão de Caçadores, José Claraz de Souza Del Dice, do Centro de Preparação de Oficiais da Reserva da Primeira Região Militar, Wolfango Teixeira de Mendonça, do III/8.º Regimento de Infantaria, Darcí Pacheco de Queiroz, Homero de Almeida Magalhães, Raimundo Dutra Nunes, capitães, todos pedindo matricula no Centro de Instrução de Motorização e Mecanização. — "Indeferido, por falta de vaga". — Em 1 de dezembro de 1941.

— Xisto Werner Vieira, do Batalhão de Guardas e Honorio de Areia Leão Parentes, do Batalhão Escola, primeiros tenentes, ambos pedindo matricula no Centro de Instrução de Motorização e Mecanização. — "Arquive-se, por terem desistido". — Em 1 de dezembro de 1941.

— Amilton Barreto de Barros, do 29.º Batalhão de Caçadores e Rodolpho Ribeiro de Souza Filho, do Batalhão de Guardas, primeiros tenentes, ambos pedindo matricula no Centro de Instrução de Motorização e Mecanização. — "Indeferido, por estarem computados para a Escola das Armas". — Em 1 de dezembro de 1941.

— Jardelino José de Morais Carneiro, primeiro tenente, pedindo matricula no Centro de Instrução de Motorização e Mecanização. — "Indeferido, por contrariar o disposto no art. 43, da L. E. M." — Em 1 de dezembro de 1941.

— Francisco Mascarenhas Façanha, do Batalhão Escola e Tercio de Morais e Sousa, do 17.º Batalhão de Caçadores, primeiros tenentes, ambos pedindo matricula no Centro de Instrução de Motorização e Mecanização. — Indeferido, por falta de vaga em virtude de suas promoções". — Em 1 de dezembro de 1941.

— Adir Maia, do 3.º Batalhão de Caçadores, Aladir Procopio Bueno, do 13.º Batalhão de Caçadores, Alfredo dos Reis Principe Junior, do 6.º Regimento de Infantaria, Alonso de Oliveira Filho, da I/33.º Batalhão de Caçadores, Anibal Gurgel do Amaral, do 15.º Regimento de Infantaria, Antonio Joaquim da Silva Neto, do 17.º Batalhão de Caçadores, Armando Rosenzweig Meneses, do Pelotão Independente do Oiapoque, Airton José Pereira Bastos, do 26.º Batalhão de Caçadores, Airton Rodrigues Xerez, do Batalhão Escola, Ciro Holanda, do 3.º Batalhão de Caçadores, Diniz Almeida do Vale, do 3.º Regimento de Infantaria, Francisco Alencar, do 12.º Regimento de Infantaria, Heitor de Caracas Linhares, do 4.º Regimento de Infantaria, Horacio Lemos Correia, do 6.º Regimento de Infantaria, Inacio Rebouças de Melo, do 3.º Regimento de Infantaria, João Evangelista Mendes da Rocha, do 5.º Batalhão de Caçadores, José Alberto Pinheiro da Silva, do 15.º Regimento de Infantaria, José Joaquim de Sá e Benevides, do 3.º Batalhão de Caçadores, José Maria de Figueiredo Guedes, do 9.º Batalhão de Caçadores, Loubec Vitor Paulino, do 7.º Regimento de Infantaria, Mauricio Pires Castelo Branco, do 4.º Regimento de Infantaria, Meton Borges Gadelha, do Regimento Sampaio, Newton Lisboa Lemos, do 2.º Regimento de Infantaria, Radí Pereira, do 14.º Regimento de Infantaria, Sinesio de Santana Reis, do 12.º Regimento de Infantaria, Tiago Torres, do Batalhão Escola, Tude Xavier Muler, do Regimento Sampaio, Vitor Moreira Maia, do 23.º Batalhão de Caçadores, Valdemar Bittencourt, do Regimento Sampaio e Iedo Jacob Blauth, do 2.º Regimento de Infantaria, primeiros tenentes, pedindo matricula no Centro de Instrução de Motorização e Mecanização. — "Indeferido, por falta de vaga". — Em 1 de dezembro de 1941.

AINDA PERMISSÃO. — Concedo permissão ao capitão Mario de Barros Cavalcante, do Centro de Preparação de Oficiais da Reserva da Primeira Região Militar, para gozar suas ferias em Recife e Fortaleza nos Estados de Pernambuco e Ceará, respectivamente.

(a.) — Tenente-coronel *Otavio Monteiro Aché*, diretor de Infantaria, interino.

Confere: — Capitão *Fausto Monte Marsiliac*, adjunto do Gabinete.

Diretoria de Artilharia

O boletim de ontem, não foi distribuido à imprensa.

Diretoria de Cavalaria, Trem, Remonta e Veterinaria

CAPITAL FEDERAL, 31 DE DEZEMBRO DE 1941. — BOLETIM INTERNO N.º 301.

APRESENTAÇÃO DE OFICIAIS. — Apresentaram-se, a esta Diretoria, os seguintes:

Dia 30 de dezembro de 1941:

— Major Altair Franco Ferreira, do Quadro Suplementar Geral, por ter sido promovido ao posto de major.

— Capitães Alvaro Tavares do Carmo, por ter sido exonerado do cargo de instrutor da Escola das Armas e ter ficado adido àquela Escola.

— Aridio Mario de Souza, do 4.º Regimento de Cavalaria Divisionario, por ter terminado o trânsito e embarcar no dia 3 para Três Corações.

— Ramiro Tavares Gonçalves, do Quartel General da Terceira Região Militar, por ter vindo de Porto Alegre em gozo de ferias.

— Aluizio de Andrade Falcão, do R. A. N., por haver terminado, a 27 do corrente, a licença para tratamento de saude e julgado apto para o serviço do Exército pela Junta Médica do P. A. V. M.

— Roberto Gonçalves, do 11.º Regimento de Cavalaria Independente, por ter entrado em oito dias de dispensa do serviço, a contar de 23 e ter de seguir a 1.º de janeiro para o 11.º Regimento de Cavalaria Independente.

— Arnoldino Sabino Ribeiro, do 1.º Regimento de Cavalaria Independente, por ter vindo a esta capital em gozo de ferias, que terminam em 25 de fevereiro.

— Primeiros tenentes Belarmino Jaime Ribeiro de Mendonça, do 3.º Regimento de Cavalaria Independente e adido a esta Diretoria, por ter sido classificado e entrado em trânsito.

— Enio Gouveia dos Santos, do R. A. N., por ter sido promovido.

Dia 31 de dezembro de 1941:

— Tenente-coronel Celso Pedra Pires, do Quadro Suplementar Privativo, por ter sido promovido e ficar adido a esta Diretoria.

— Major Luiz de Azambuja Cardoso, do Quadro Suplementar Privativo, por ter sido promovido e ficado adido a esta Diretoria, aguardando classificação.

— Capitão Valmir de Araripe Ramos, da Secretaria Geral do Ministerio da Guerra, por ter que entrar em ferias no dia 2 e gozá-las em Juiz de Fora.

— Capitão Luiz Fournier, do 11.º Regimento de Cavalaria Independente, por ter sido promovido.

— Primeiro tenente Fernando Vasconcelos Cavalcanti de Albuquerque, do 1.º Regimento de Cavalaria Divisionaria, por ter regressado de São Lourenço, onde foi em gozo de ferias.

— Segundo tenente José Magalhães da Silveira, do 6.º Regimento de Cavalaria Independente, por conclusão de ferias e entrar em gozo de 20 dias de dispensa do serviço concedidos pelo excelentissimo sr. general comandante da Segunda Diretoria de Cavalaria, e ter permissão desta Diretoria para gozá-los em Alfenas, Estado de Minas.

ESCALA DE FERIAS. — Relação dos oficiais desta Diretoria com as datas em que desejam gozar ferias relativas ao ano de 1941.

Gabinete:

— Tenente-coronel Antonio Moreira de Abreu Fialho, um periodo de 1 a 31 de março de 1942.

— Major Luiz de Azambuja Cardoso, um periodo de 2 de janeiro a 1 de fevereiro de 1942.

— Segundo tenente Aristeu dos Santos Silveira, um periodo de 10 de fevereiro a 12 de março de 1942.

— Segundo tenente José Osvaldo Sardim, um periodo de 10 de janeiro a 9 de fevereiro de 1942.

Primeira Divisão:

— Major Riograndino Kruel, um periodo de 5 de janeiro a 5 de fevereiro de 1942.

— Capitão Augusto Hipolito de Medeiros Filho, um periodo de 7 de fevereiro a 9 de março de 1942.

— Capitão Marcio de Azevedo Franco, um periodo de 8 de março a 8 de abril de 1942.

— Capitão Daniel Ribeiro Borges, um periodo de 9 de abril a 9 de maio de 1942.

— Segundo tenente Francisco de Assiz Soares Leal, um periodo de 9 de maio a 9 de junho de 1942.

Segunda Divisão:

— Tenente-coronel Celso Pedra Pires, um periodo de 2 de janeiro a 1 de fevereiro de 1942.

— Capitão Oscar Valdetaro de Carvalho e Melo, um periodo de 1 de março a 1 de abril de 1942.

— Edison Teixeira Condessa, um periodo de 1 de fevereiro a 3 de março de 1942.

— Primeiro tenente Oribe Silveira, um periodo de 1 de fevereiro a 3 de março de 1942.

Terceira Divisão:

— Major Olimpio de Carvalho Borges, um periodo de 1 de março a 1 de abril de 1942.

— Capitão Admar Pavão Martins, um periodo de 1 de maio a 1 de junho de 1942.

— Capitão Armindo Ferreira Vilaça, um periodo de 1 de abril a 1 de maio de 1942.

— Capitão Carlos de Campos Gal, um periodo de 2 de junho a 2 de julho de 1942.

— Capitão Marino Freire Gameiro, um periodo de 1 de fevereiro a 3 de março de 1942.

FERIAS. — O sr. comandante do 5.º Regimento de Cavalaria Divisionaria, em radio n. 207, de 30 de dezembro de 1941, participou a esta Diretoria, haver concedido naquela data, as ferias regulamentares ao capitão Hugo Manhães Bethlem, do referido regimento, ora nesta capital à disposição do Estado Maior do Exército.

DISPENSA DE SERVIÇO. — O excelentissimo sr. general comandante da Nona Região Militar, em radio n. 99-S. M., de 30 de dezembro de 1941, comunicou a esta Diretoria, haver concedido 8 dias de dispensa do serviço ao capitão Luiz da Silva Guimarães, do Quartel General da referida Região Militar e ora nesta capital com permissão.

PERMISSÃO. — Concedo permissão ao segundo tenente José Magalhães da Silveira, do 6.º Regimento de Cavalaria Independente e nesta capital em ferias, para gozar em Alfenas, Estado de Minas, os 20 dias de dispensa do serviço que lhe foram concedidos pelo sr. comandante da Segunda Diretoria de Cavalaria.

NOMEAÇÕES E EXONERAÇÕES DE OFICIAIS DA RESERVA. — Acha-se publicado no Boletim n. 289, de 15 de dezembro de 1941, da Secretaria Geral do Ministerio da Guerra, o Aviso número 3.225-Rex., 28, de 29 de outubro de 1941, que dispõe sobre nomeações e exonerações de oficiais da reserva para os diversos cargos nas Circunscrições de Recrutamento.

(a.) — General *Firmo Freire do Nascimento*, diretor.

Confere. — Tenente-coronel *Antonio Moreira de Abreu Fialho*, chefe do Gabinete.

NAVEGAÇÃO

MARITIMA E AEREA

Vapores - Procedencia - Destino - Tel. da Cia.

DA EUROPA PARA A AMÉRICA DO SUL

Procedencia	Navios	Destino	Tel.
Rio	F. Camarão	B. Aires	23-3756
Rio	Alte. Jaceguai	B. Aires	23-3756
Rio	Al. Alexandrino	B. Aires	23-3756
Gitenburgo	Bardaland	B. Aires	43-8016

DA AMÉRICA DO SUL PARA A EUROPA

B. Aires	C. B. Esperanza	Barbace.	23-1532
Rio	S. Campos	Leixões	23-3756

DA AMÉRICA DO SUL PARA OS EE. UU.

Rio	Tamandaré	N. Orles	23-3756
Rio	Cte. Lira	N. York	23-3756
Rio	Mauá	N. York	23-3756
Rio	Midosi	N. York	23-3756
Rio	Duarque	N. York	23-3756
Rio	Lages	N. York	23-3756
Rio	Gonçalves Dias	N. York	23-3756
Rio	Rio Branco	N. Orles	23-3756
Rio	Cairú	N. York	23-3756
Rio	[illegible]	N. York	23-3756
Rio	[illegible] Pessoa	N. York	[illegible]
Rio	Cuiabá	N. York	23-3756
Rio	[illegible]	N. York	23-3756
Rio	Besteloide	N. York	23-3756

Dos EE. UU. para a América do Sul

N. York	Rio Branco	Rio	23-3756
N. Orleans	Besteloide	Rio	23-3756

SAIDAS PARA O NORTE

Caxambú	A. Branca	23-3756
Cte. Riper	Belem	23-3756
Butiá	A. Branca	23-6100
Aratanha	Belem	23-3566
Raul Soares	Manaus	23-3746
Lami	Penedo	43-2708
Pirangi	Belem	43-2708
Itagiba	Cabedelo	43-3424
Carioca	Cabedelo	23-3756
Inconfidente	Cabed.º	23-3756
Maceió	Recife	23-6100
Bandeirante	Cabedelo	23-3756
Itanagé	Belem	43-3424
Itapuí	Cabedelo	43-3424
Aratimbó	Belem	23-3566
Arapuá	Canavieiras	23-3566
Cte. Alcidio	Aracajú	23-3756

SAIDAS PARA O SUL

Araxá	P. Alegre	23-3756
S. Pedro	P. Alegre	43-2708
Piauí	P. Alegre	43-2708
Vesper	Joinvile	43-4748
Asp. Nascimt.º	Cananéia	23-3756
Bandeirante	P. Alegre	23-3756
Max	Laguna	23-0742
Tambaú	P. Alegre	23-6100
Araranguá	P. Alegre	23-3566
Ana	Florianópolis	23-0742
C. Alcidio	Santos	23-3756
C. Hoepcke	Florianóp.	23-0742
Tibagí	S. Francisco	43-2708
Farrapo	P. Alegre	23-3756
Aratáu	Imbituba	23-3566
S. Antonio	Laguna	43-4748
O. Pinho	Laguna	43-4748
Joazeiro	P. Alegre	23-3756
Itaquera	P. Alegre	43-3424
Itapé	P. Alegre	43-3424
Tutóia	S. Francisco	23-3756
A. Jaceguai	Santos	23-3756
Jangadeiro	P. Alegre	23-3756
Cte. Capela	Santos	23-3756
Carioca	P. Alegre	23-3756
A. Alexandrino	Santos	23-3756
Inconfidente	P. Alegre	23-3756
S. Campos	Santos	23-3756

Navegação Aerea

Abreviaturas das Cias.: V-Vasp; C-Condor; P-Panair; L-Lati

Chegadas		Saidas		Chegadas		Saidas	
1 S. Paulo	V	S. Paulo	31	2 Miami	P	Miami	2
1 B. Horiz	P	B. Horizonte	1	3 Curitiba	V	—	—
1 S. Paulo	V	S. Paulo	1	2 B. Aires	P	—	—
—	V	P. Alegre	1	2 S. Paulo	V	S. Paulo	2
1 P. Aleg	P	P. Alegre	1	[illegible]	P		
—	V	Curitiba	1	2 S. Paulo	V	S. Paulo	2
1 S. Paulo	V	S. Paulo	1	3 Uberaba	V	Uberaba	2
1 B. Aires	P	Miami	1	3 S. Paulo	V	S. Paulo	3
1 P. Aleg	V			—	P	Miami	3
2 P. Aleg	V	—	—	3 S. Paulo	V	S. Paulo	3
3 P. Aleg	P	P. Alegre	2	3 P. Cald.	P	P. Caldas	3
2 S. Paulo	V	S. Paulo	2	3 S. Paulo	V	S. Paulo	5

BOLSA DE CAFÉ

Ano Velho, Ano Novo do café

A data de hoje é azada para se fazer um levantamento da situação cafeeira, dando-se, ao mesmo tempo, balanço no ano que passou e apresentando-se as perspectivas do que se inicia.

Não é preciso dizer que o mundo atravessa situação de extrema gravidade, uma das mais graves da historia da humanidade, a qual culminou exatamente durante o ano de 1941, quando a guerra que aflige os homens, desde setembro de 1939, se transformou em flagelo universal, distendendo-se a todos os mares e a todos os continentes.

O café é um produto de comercio internacional. As quantidades exportadas estão em relação muito superior às consumidas nos paises produtores. A sua economia depende, portanto, da maior ou menor facilidade existente no intercambio entre as nações do globo. Já antes da guerra rebentar, o comercio cafeeiro vinha sendo obstruido em virtude não só das altas tarifas aduaneiras impostas pelos paises consumidores, como tambem pelas dificuldades de cambio, criadas em virtude da crise que se iniciou em outubro de 1939 e do estabelecimento, por parte de alguns Estados, do comercio de trocas, ou seja, da instituição da chamada "moeda de compensação". Rebentado o conflito, novos fatores vieram se juntar a esses, dificultando o comercio cafeeiro do mundo e trazendo, consequentemente, embaraços à economia dos produtores. São eles, os de carater militar, especialmente o bloqueio maritimo, em virtude do qual perdemos mercados que absorviam antes 41 por cento das nossas exportações cafeeiras.

Essa situação, que vinha de 1940, prolongou-se durante todo o ano de 1941. E antes que terminasse, a situação geral do comercio do mundo e, consequentemente, do comercio cafeeiro, peorou em virtude da distensão do conflito à América, agredida que foi, a 8 de dezembro, pelas nações do "Eixo".

* * *

Pois, apesar de tudo isso, o ano cafeeiro foi paradoxalmente bom. Bom, dizemos, de maneira relativa, em comparação com a situação dos outros produtos de exportação e consumo mundial. A situação de relativo desafogo do café, entre nós, no ano de 1941, deveu-se a varios motivos, sendo que, entre eles, o culminante foi, indubitavelmente, o Convenio de Quotas, assinado a 28 de novembro de 1940, e que passou a funcionar, com efeito retroativo, a partir de 1.º de outubro daquele mesmo ano, mas que, formalmente, só iniciou os seus serviços, a 16 de abril de 1941, quando se instalou a "Junta Interamericana do Café", que o administra.

Graças ao Convenio e à divisão do mercado americano em quotas, distribuidas a 14 paises produtores da América Latina, foi possivel obter-se sensivel melhoria das cotações, que estiveram em alta, durante o primeiro semestre do ano, até quando foram fixados, pela última vez, os preços minimos, com a resolução expedida pelo Departamento Nacional do Café, a 30 de julho.

Aqueles preços, recebidos a principio, com certa oposição, por parte dos importadores e torradores americanos, foram, afinal, reconhecidos com pequena margem de oscilação para baixo, pela Junta Interamericana do Café, em sua reunião de 23 de outubro e sancionados, recentemente, pelo Comissario de Preços dos Estados Unidos, quando fixou os preços máximos para o produto.

* * *

Alem disso, é digno de registro o aumento das quotas não só para o exercicio que findou, a 30 de setembro, como tambem para o que então se iniciou, a 1.º de outubro. Para o Brasil, a quota básica era de 9.300.000 sacas. Com as elevações resolvidas, a 28 de maio e 2 de agosto, passou para 9.714.997 sacas, durante o primeiro "ano de quota". Para o "segundo", foi fixada em 10.317.885, elevadas, logo a seguir, para 10.318.226, por terem sido compensadas 341 sacas, importadas a menos do que o permitido, no primeiro exercicio.

Essas cifras ultrapassam todas as registradas no passado, na nossa exportação para os Estados Unidos. Dada a elevação das cotações, chegou a balança comercial do país a ter compensação relativa pelo café que se deixou de exportar para a Europa.

E' de ver, porem, que aquela exportação não é suficiente para escoar a produção, mesmo reduzida como foi, em consequencia da seca que assolou as lavouras paulistas. Mas, o Departamento Nacional do Café havia tomado as medidas necessarias não somente no que se referiu à safra de 1940-41, como tambem à da de 1941-42. O equilibrio estatistico foi garantido, evitando-se, destarte, qualquer depressão de preços.

Todos esses fatores contribuiram para que o ano cafeeiro fosse excelente para o comercio. Para a lavoura foi tambem bom, mas tão somente para os lavradores que tiveram boa colheita. Os que a tiveram má — e foi a maioria, no Estado de São Paulo — obtiveram preços de há muito não registrados. Não chegaram, contudo, a cobrir o custeio das lavouras. Foram, porem, amparados pelo governo, através da Carteira de Crédito Agricola e Industrial do Banco do Brasil. O governo chegou até a expedir decretos ampliando o instituto do penhor agricola, o que lhes garantiu pelo menos a manutenção de suas propriedades.

* * *

E' esse o balanço do ano passado. Foi facil de levantá-lo, como facil é sempre fazer relatos. Dificil, dificilimo, porem, é dizer o que acontecerá no correr do ano que hoje se inicia. O Convenio Interamericano do Café ampara a situação do produto brasileiro, até 30 de setembro de 1942. Quotas já estão fixadas até aquela data. E' provavel, é certo mesmo, que há de ampará-la até 30 de setembro de 1943, pois até lá corre a vigencia do instrumento assinado em Washington. Por outro lado, a situação estatistica está garantida, até 30 de junho próximo, ou seja, até o final da safra em curso. Acreditamos, por outro lado, que não haverá dificuldades quanto à safra de 1942-43, uma vez que, de acordo com as noticias que temos do interior, a colheita futura se anuncia parca.

A dificuldade maior reside, seguramente, nos transportes. Não sabemos até que ponto o desenvolvimento das operações bélicas impedirá a exportação cafeeira para os Estados Unidos. Por enquanto, não temos motivos para maiores receios. Os navios incorporados pelo Brasil à sua frota mercante, recentemente, e os que poderão ainda ser incorporados, garantem o escoamento normal da quota que nos foi reservada, no mercado americano, e que será, seguramente, toda ela comprada pelos importadores do ultramar.

Com as reservas naturais de quem faz previsão em época de guerra, acreditamos poder avançar que o ano cafeeiro de 1942 será um periodo de mercado estabilizado nas bases presentemente vigorantes.

COMERCIO, PRODUÇÃO E FINANÇAS

MERCADO CAMBIAL

Abriu ontem o mercado cambial, com o Banco do Brasil, vendendo a libra area a 79$670 e o dolar a 19$650 e comprando a 78$670 e a 19$560.

O Banco do Brasil afixou as seguintes taxas para as suas cobranças, cobranças de outros bancos, quotas e remessas para importação.

A VISTA

	Abertura	Reab	Fecham
Libra "area"	79$670	79$670	79$670
Dolar "cabo"	79$750	79$750	79$750
Dolar	19$650	19$650	19$650
Dolar "cabo"	19$680	19$680	19$680
Marco compensado	6$040	6$040	6$040
Escudo	$800	$800	$800
Franco suiço	4$630	4$630	4$630
Coroa sueca	4$720	4$720	4$720
Pes oargentino	4$640	4$640	4$640
Peso uruguaio	10$410	10$410	10$410
Peso chileno	$655	$655	$655

O Banco do Brasil afixou as seguintes taxas para compra no cambio livre

	A 60 dias	A vista	Cabo
Libra "area"	78$270	78$670	78$750
Dolar	19$470	19$520	19$546
Marco compensado	—	5$590	—
Peso argentino	—	4$580	—
Peso uruguaio	—	10$410	—
Peso chileno	—	$620	—

Para compra no cambio oficial, o Banco do Brasil afixou as seguintes taxas:

	A 90 dias	A vista	Cabo
Libra "area"	66$000	66$500	66$580
Dolar	16$460	16$500	16$520
Peso uruguaio	—	8$670	—

REPASSE AOS BANCOS

Libra "area" comp.	78$670	78$670	78$670
Libra "area" comp.	78$970	78$970	78$970
Dolar (oficial)	16$560	16$560	16$560
Cabo:			
Dolar	16$580	16$580	16$580

LIVRE ESPECIAL

A vista:	Abertura	Reab.	Fecham.
Dolar, compra	20$100	20$100	20$100
Dolar, venda	20$600	20$600	20$600
Cabo:			
Dolar, venda	20$630	20$630	20$630

No Banco do Brasil, foram afixadas as seguintes taxas para compra de letras em dólares sobre Buenos Aires:

	Livre	Oficial
A vista	19$520	16$500
30 dias	19$503	16$487
60 dias	19$486	16$474
90 dias	19$470	16$460

Camara Sindical de Corretores

EM 30 DE CORRENTE

	Oficial	Livre	Especial
Londres - Lbs. area	—	79$670	79$670
Idem Esterlina	—	79$670	—
R. Mark	—	—	4$600
V. Mark	—	6$040	—
U. Mark	—	—	4$393
Portugal	—	$800	$800
Suecia	—	4$723	—
Urugual	—	—	10$700
Suiça	—	4$630	5$800
Nova York	16$560	19$657	20$280
Argentina	—	4$665	4$905
Cobertura do Banco do Brasil aos bancos Londres - Lbs. area	—	78$870	—

OURO FINO

O Banco do Brasil adquiria, ontem, a grama de ouro fino na base de 1.000 1.000, em barras ou amoedado, a 23$400.

OURO COMPRADO

O movimento de compras efetuado por este Banco foi o seguinte:

	Quantidade
Ontem	1.400.135
Desde 1.º do corrente	572.592.627
	573.992.762

COTAÇÃO DO PREÇO DA GRAMA DA PRATA

A Casa da Moeda fixou para aquisição das moedas de prata do antigo Imperio e da República os agios de 157 % e 98 %, respectivamente para as do antigo cunho colonial os agios de: 505 % as dos valores de $020, $040 e $080, 509 % as de $160, $320 e $640 e o de 446 % a de $250.

Quanto à prata fina, a sua aquisição é feita à razão de $220 a grama.

MOEDAS DE OURO

Libra	171$335	Franco	6$786
Dolar	35$194	Franco suiço	6$786

Em Nova York

NOVA YORK, 31.

	Hoje	Anterior
S/Londres, t tel., p/£ $	4.03.75	4.03.75
S/França, não ocupada	2.32	2.32
S/Lisboa, tel. p/Esc	4 03	4 03
S/Madrid tel. por P. S.	9 20	9 20
S/Estocolmo, tel. p/£, Kr.	23.87	23.87
S/Berna tel., p/F. C.	23 35	23 35
S/B. Aires, tel., p/Pe.	23.55	23.55

Em Buenos Aires

BUENOS AIRES, 31.

Fecham., à vista, livre:	Hoje		Anterior
S/Londres, £, t/venda	17 00	P.	17 00
S/Londres £, t/compra	16 90	P.	16 90
S/N. York, 100 $, t/venda	424.75	P.	424.75
S/N. York, 100 $, t/comp.	424.25	P.	424.50

Em Montevidéu

MONTEVIDÉU, 31.

S/Londres, £, t/venda	190 00	P.	190.50
S/Londres, £, t/comp.	189.00	P.	189.50

Em Londres

LONDRES, 31.

S/N York p/£ $	4 03 50 a 4 03 50	4 02 50 a 4 03 50
S/Berna p/£ frs	17 30 a 17 40	17 30 a 17 40
S/Lisboa p/£ es.	99 80 a 100 20	99 80 a 100 20
S/Madrid p/£ p	40 50	40 50
S/Madrid, liv £ p.	46 55	46 55
S/Estocolmo por £ Kr.	16 85 a 16 95	16 85 a 16 95

[illegible]

LONDRES, 31.

FECHAMENTO

Para desconto:	Hoje	Anterior
Banco da Inglaterra	2 %	2 %
Banco da Italia	4 ½ %	4 ½ %
Banco da França	2 %	2 %
Em Londres 3 meses	1 1/16	1 1/16
Em N. York 1 ms. t/c.	7/16	7/16
Em N. York 3 ms. t/v.	½ %	½ %
Cambio à vista:		
Lisboa s/Londres, t/v., por £ escudos	100 20	100 20
Lisboa, s/Londres, t/c., por £, escudos	99 80	99 80

BOLSA DE TITULOS

Os negocios verificados, ontem, na Bolsa de Titulos, que esteve bastante animada e calma, foram de algum interesse, como se vê a seguir.

VENDAS REALIZADAS ONTEM

Apólices gerais:

11	D. Emissões nom. Ex/Juros	785$000
83	D. Emissões port.	803$000
5	Idem	804$000
25	Idem	804$000
7	Idem	806$000
316	Idem Cautelas	795$000
204	Idem	798$000
100	Reajustamento	880$000
48	Idem Ex/Juros	850$000
[illegible]	50:000$ - Obrigações - Tesouro 1921	1:020$000
26	Idem 1930	1:020$000
[illegible]	Idem 1932	1:035$000
[illegible]	Idem 1939	1:010$000
35	Idem Ferroviarias	1:020$000
20	Municipais: Empréstimo 1904, port.	582$000
32	Idem 1920	184$000
22	Decreto 1535	193$000
84	Idem 1550	190$000
3	Empréstimo 1931	222$000
53	Prefeitura: B. Horizonte	935$000
50	Idem	940$000
5	P. Alegre 3 ½ %	315$500
50	Estaduais: E. Santo 8 % pt.	500$000
155	Minas 7 % pt. de 500$	440$000
45	Idem	445$000
50	Idem de 1:000$	975$000
6	Minas 1934 - 1.ª Serie	185$000
115	Idem - 2.ª Serie	182$500
230	Idem	[illegible]
682	Idem - 3.ª Serie	[illegible]
10	Rodov.º E. do Rio	[illegible]
6	Idem	675$000
6	Ações Cias.: S. Jerônimo - Pref.º	128$000
500	M. de Butiá	125$500
75	B. [illegible]ineira pt.	570$000
3	Idem	575$000
50	Debentures: Bco. L. Brazileiro	216$000
69	Cia. C. Brahma	1:065$000
5.000	Cs. Mogian. de E. de Ferro	106$000

STOCK EXCHANGE DE LONDRES

LONDRES, 31.

TITULOS BRASILEIROS

FEDERAIS:	Compradores Hoje	Anterior
Funding, 5 %, £	64. 0. 0	63.10. 0
Novo Funding, 1.914	45. 0. 0	45. 0. 0
Conversão, 1910, 4 %	15.10. 0	15.10. 0
Emp. 1.913, 5 %	16.10. 0	16. 0. 0
Funding de 1931 5 %, "B", de 4 anos	43.10. 0	43. 0. 0
ESTADUAIS		
Distrito Federal, 5 %	32. 0. 0	32. 0. 0
R. de Janeiro, 1927, 7 %	12.10. 0	12.10. 0
Baia 1928 5 %	8 0 0	8 0 0
Pará 5 %	2 0. 0	2. 0. 0
City of S. Paulo Improvements and Freehold Co. Pref.	27. 0. 0	27. 0. 0
TITULOS DIVERSOS:		
Bank of Lond. & South América, Ltd.	6. 7. 6	6. 7. 6
S. Paulo Gaz Co Ltd	5 0 0	5 0 0
Brazilian Warrant Age. & Finance C. Limited	0. 7. 0	0. 7. 0
Cables & Wireless, Ltd., ordinarias	65 10. 0	65.10. 0
Ocean Coal & Wilsons, Ltd.	0. 2. 4 ½	0. 2. 4 ½
Imperial Chemical Industries, Ltd.	1.13. 0	1.12.10 ½
Leopoldina Railway Co., Ltd. 6 ½ %, 1935	22. 0. 0	22. 0. 0
Lloyd s Bank Ltd "A" Shares	2.15. 0	2.10. 0
Rio de Janeiro City Imp. Co. Limited	0.18. 0	0.18. 0
Rio Flour Mills & Granaries, Ltd.	1. 9. 0	1. 9. 0
S. Paulo Railway C. Lt.	47. 0. 0	45. 0. 0
Western Tel Co. Ltd 4 & Deb. Stock	101.00. 0	101.10. 0
TITULOS ESTRANGEIROS		
Emp. de Guerra Britânico, ½ %, 1927-47	105.00. 0	105.00. 0
Consols, 2 ½ %	82.15. 0	82.15. 0

CAFÉ

O mercado deste produto funcionou, ontem, calmo, com os preços inalterados e pouco trabalhado.

Os possuidores declararam cotar o tipo 7, à base de 28.000 por 10 quilos, na tabua, e venderam-se, durante os trabalhos, 99 sacas, contra 2.423 ditas, anteriores. Fechou calmo.

COTAÇÕES POR 10 QUILOS

Tipo 3, 30$000	Tipo 6, 28$500
Tipo 4, 29$500	Tipo 7, 28$000
Tipo 5, 29$000	Tipo 8, 27$500

Pauta mensal — Estado de Minas, café comum, 2$800; café fino, 4$100.

Pauta semanal — Estado do Rio, café comum, 2$200.

O ano passado, o tipo 7 foi cotado ao preço de 12$200 por 10 quilos.

MOVIMENTO DO DIA 30

		Sacas
Stock em 29		361.426
Entradas:		
Leopoldina	2.745	
Central	5.199	
Reg. E. Santo	375	8.319
Total		369.745
Embarques:		
EE. UU.	6.487	6.487
Total		363.258
Café doado		130
Total		363.388
Consumo local		600
Stock em 30		362.788
Idem, ano passado		559.141
Entradas até 30		146.580
Saidas gerais até 30		106.844
julho		82.109

Café revertido ao stock desde o 1.º de

Em Santos

MOVIMENTO DO DIA 31

N. 5 disponivel por 10 quilos — Hc. calmo; anterior, calmo; ano passado, estavel.

N. 4, disponivel por 10 quilos (duro) — Hoje, 40$500; anterior, 40$500; ano passado, ... 18$800.

N. 4, disponivel por 10 quilos (...ole) — Hoje, 42$500; anterior, 42$500; ano passado, ... 19$800.

Embarques — Hoje, 37.675 sacas; anterior, 43.725; ano passado, 30.033 sacas.

Entradas — Hoje, 530; anterior, 2.246; ano passado, 40.022 sacas.

a Existencia — Hoje, 1.372.650 sacas; anterior, 1.409.795; ano passado, 1.717.777 sacas.

Sairam 108.972 sacas para os Estados Unidos.

Em Vitoria

MOVIMENTO DO DIA 31

O mercado funcionou calmo, cotando-se o tipo 7/8, ao preço de 24$400, por 10 quilos.

ESTATISTICA DO CAFÉ

	Sacas
Entradas	—
Embarques	—
Em stock	184.893

Em Nova York

NOVA YORK, 31.

ABERTURA (Contrato Santos)

Ent.:	Hoje	Ant
Em março	—	8.50
Em maio	—	8.65
Em julho	—	8.75
Em setembro	—	8.85
Em dezembro	—	—
Mercado	Paral.	Estav.

Não cotado, desde o fechamento anterior.

ABERTURA (Contrato Santos)

Ent.:	Hoje	Ant
Em março	12.65	12.70
Em maio	12.60	12.67
Em julho	12.70	12.73
Em setembro	12.70	12.76
Em dezembro	—	12.76
Mercado	Estav.	Estav.

Baixa de 2 a 7, desde o fechamento anterior.

AÇUCAR

Funcionou, ontem, esse mercado, firme, com os preços inalterados e entregas reduzidas.

COTAÇÕES POR 60 QUILOS

Branco cristal	65$000 a 68$500
Mascavo reg.	44$000 a 46$000
Demerara	56$000 a 58$000
Mascavinho	— Não há —

MOVIMENTO DO DIA 30

		Sacos
Stock em 29		55.849
Entradas:		
De Campos	4.253	
De Pernambuco	500	
De Minas	200	4.953
Total		60.802
Saidas		1.750
Stock em 30		59.052

Em São Paulo

MOVIMENTO DO DIA 31

Preço do disponivel no fechamento do mercado:

Somenos	60$000 a 61$000
Mascavo	46$000 a 47$000
Branco cristal	71$000 a 72$000

Mercado firme.

Em Pernambuco

MOVIMENTO DO DIA 31

Sacas de 60 ks.	Hoje	Ant.
Mercado	Estav.	Estav.
Usina de 1.ª	58$000	58$000
Usina de 2.ª	nicot	n cot
Cristais	50$000	50$000
Demerara	49$200	49$200
1.ª sorte	34$700	34$700
Somenos	9$500	9$500
	9$000	9$800
Brutos secos	6$500	6$800
	5$500	6$000
Entradas:		
Hoje	11.30	18.600
De 1º de set.	2.448.100	2.436.800
Exist. em sacas de 60 quilos	1.421.700	1.413.400
Exportação:		
Rio	—	10.400
Santos	—	17.000
N. do Brasil	3.000	4.700
S. do Brasil	—	500
Total	3.000	32.600

Em Nova York

NOVA YORK, 31.

— Negocios suspensos indefinidamente.

ALGODÃO

Esse mercado funcionou, ontem, calmo, com os preços inalterados e entregas moderadas.

COTAÇÕES POR 10 QUILOS

Seridó-Fibra longa:	
Tipo 3	60$000 a 61$000
Tipo 4	59$000 a 59$500
Sertões-Fibra media:	
Tipo 3	53$000 a 54$000
Tipo 5	41$000 a 42$000
Ceará-Fibra curta:	
Tipo 3	Nominal
Tipo 5	40$500 a 41$500
Matas-Fibra curta:	
Tipo 3 e 5	Nominal
Paulista-Fibra curta:	
Tipo 3	Nominal
Tipo 5	35$000 a 35$500

MOVIMENTO DO DIA 30

Stock em 29	20.939
Saidas	275
Stock em 30	20.664

Não houve, entradas.

Em São Paulo

MOVIMENTO DO DIA 30

UNICA CHAMADA (Contrato C)

Ent.:	Comp.	Vend.
Em janeiro	44$100	44$200
Em fevereiro	44$800	45$000
Em março	45$800	45$900
Em abril	46$600	46$900
Em maio	47$100	47$800
Em junho	47$700	48$000
Em julho	48$100	48$600
Em agosto	48$700	48$900
Em setembro	48$600	48$900

Vendas — 4.000 arrobas.

Mercado estavel.

PREÇOS DO DISPONIVEL

	Comp	Vend
Tipo 4	46$500	47$500
Tipo 5	44$500	45$500
Tipo 6	40$500	41$500

Em Pernambuco

MOVIMENTO DO DIA 31

MOVIMENTO DO DIA 30

	Hoje	Ant.
Mercado	Estav.	Estav.
Preço do sertões:		
Tipo 5	52$000	52$000
Matas	33$000	33$000
Entradas:		
Hoje	900	500
De 1º de set.	95.200	94.300
Consumo local	600	600
Existencia	99.100	98.800

Em Nova York

NOVA YORK, 31.

ABERTURA

Ame. Futures:

Ent.:	Hoje	Ant.
Em janeiro	—	16.90
Em fevereiro	17.23	17.30
Em março	17.47	17.48
Em maio	17.50	17.49
Em outubro	17.54	17.53
Em dezembro	—	17.34

Mercado estavel.

Alta de 1 a 3 pontos, desde o fechamento anterior.

TRIGO

PREÇOS CORRENTES

Moinho Inglês:	
Tipo "Soberano"	52$000
Moinho Barra Mansa:	
Tipo "Catite"	52$000
Moinho da Luz:	
Tipo "D K"	52$000

Em Buenos Aires

BUENOS AIRES, 31.

FECHAMENTO

Preço por 100 ks.:

Ent.:	Hoje	Ant.
Tipo Barleta p/ Brasil	6 85	6 85

AVISO — O governo suspendeu os negocios para o futuro e fixou o preço de 6 75.

CACAU

ABERTURA

NOVA YORK, 31.

Ent.	Hoje	Ant.
Em janeiro	—	—
Em março	8.59	8.51
Em maio	8.63	8.55
Em julho	8.69	8.59
Mercado	Estav.	Estav.

BORRACHA

NOVA YORK, 31.

ABERTURA

Disponivel	Hoje	Ant.
Latex-crepe	26	25
Smoked Plante-Sheet	23	23
Mercado	Nom.	Nom.

BOLSA DE VALORES DE NOVA YORK

(A primeira cotação é a do fechamento Hoje; a segunda é a Anterior)

NEW YORK, 31 (United Press).

Stock Exchange — Allied Chemical, 144,50 - 143,50; American Can, 60 - 59,75; American Foreign Power, —/25; American Metals, 19 - 19,87; American Radiator, —/—; American Smelting and Refining, 41,37/—; American Tel. and Teleg., —/127,50; American Tobacco "B", 46,25/—; American Woolen, 4,50 - 4,75; Anaconda Copper, 22,75 - 28; Andes Copper, 8,12 - 8,25; Armour Delaware Pref., n-c/—; Armour Illinois "A", 3,75 - 3,62; Atlantic Gulf and West Indies, 30,87 - 29; Atlas Corporation, 6,75 - 6,75; Bendix Aviation, 39,50 - 40,25; Bethlehem Steel, 65 - 65,75; Canadian Pacific, 3,37/—; Case Treshing Machine, 63,87 - 65; Cerro de Pasco, 27,12 - 27,25; Chile Copper, 20 - 21; Chrysler Motors, 45,37 - 46,12; Colombia Gas Electric, 1,50 - 1,25; Consolidated Edison, 13,37 - 12,75; Continental Can, 20,37 - 22,75; Continental Steel, 18 - 17,87; Cuban American Sugar, 7,37 - 7,25; Dupont de Nemors, 143 - 145; Eastman Kodack, 138 - 137,50; Electric Power and Light, 3,25/—; General Electric, 26,62 - 26,12; General Foods Corporation, 37,75 - 38; General Motors, 30,75 - 31,50; Gillette Safety Razor, 2,87 - 3; Goodyer Rubber, 10,12 - 10,62; Hudson Motors, 3,12 - 3; International Business Machine, 159 - 149,25; International Harvester, 26,87 - 26,62; International Nickel, 1,50 - 1,37; International Tel. and Telegr., 1,50 - 1,37; International Tel. FNG, 37 - 37,12; Kennecott Coper, 28 - 27,50; Krogery Grocery, 11,25 - 10,75; Lambert Corporation, 20,25 - 19,50; Lehman Corporation, 38,50 - 38,12; Loew Inc., 39 - 40,25; Lone Star Cement, 1,25 - 1,25; Missouri Kansas and Texas, 25,12 - 25,37; Montgomery Ward, 11,25 - 11,50; National Cash Register, 13,12 - 13,25; National Lead Cia., 8 - 8; New-York Central, 9,75 - 9,87; North American Corporation, 11,25 - 11,25; Otis Elevator, 18,50 - 18,75; Pacific Gas Electric, 14/—; Pan American Airways, 14,50 - 14,75; Paramount Pictures, 13,50 - 12,50; Patino Mines, 19/—; Pennsylvania Railroad, —/—; Phillips Petroleum, —/—; Public Service of New-Jersey, [illegible] - 43,75; Radio Corporation, 12,37 - 12,50; Reo Motors VTC, 2,62 - 2,37; Socony Vacuun, 2,75 - 2,87; Standard Brands, 7,50 - 7,87; Standard oil of California, 18,87 - 19,50; Standard oil of Indianna, 26,37 - 27,25; Standard oil of New-Jersey, 41,75 - 42; Swift and Cia., 23,87/—; Swift International, 18,87 - 18,50; Texas Corporation, 39,50 - 40,87; Texas Gulf Sulphur, 33,75 - 34 [illegible]; Union Carbid, 74 - 74,50; Union Pacific, 83,50 - 84; United Aircraft, 35,37 - [illegible]; United Fruit, 72,50 - 73,50; United Gas Improvement, 4,62 - 4,62; U.S. Leather, 2,37 - 2,37; U.S. Smelting Refining, 45 - 44,75; U.S. Steel, 53,37 - 54; Warner Bros, 5,50 - 5,37; Warren Bros, —/—; Westinghouse Electric, 7,12 - 77,87; Woolworth, 24,50 - 24,12.

Curb Stock — American Gas Electric, 19,87 - 20,62; Brazilian Traction, 5 - 4,62; Electric Bond and Share, 1 - 1; Niagara Hudson and Power, 1,50 - 1,37; United Gas, —/25.

Bancos — Bankers Trust, 43 - 42; Chase National Bank, 24,87 - 23,75; First National Bank of Boston, 34,75 - 34; National City Bank of New-York, 24,25 - 23,37.

Outros titulos — Estrada de Ferro Central do Brasil 7 % 1952, n/c - 19; Empréstimo Brasileiro 6 ½ % 1926-57, 18,25 - 18,25; Empréstimo Brasileiro 6 ½ % 1927-57, 18,37 - 18,25; Rio Grande do Sul 6 % 1952, 8,25 - 8,25; Municipalidade de São Paulo 6 % 1952, 10,75 - n/c; Royal Bank of Canadá, 150 - 151; Atlantic Refining, 22,75 - 23,75; Corn Products, 54 - 53; Municipalidade do Rio de Janeiro 6 %, 8,37 - 8,25; Empréstimo do Reino da Italia 7 %, n/c - n/c; Brasil Federal 8 % 1941, 2,75 - 23; Rio Grande do Sul 6 % 1946, 9,87 - 10; Titulos do Estado de São Paulo 6 ½ % 1957, n/c - [illegible] o Estado de São Paulo 7 % 1940, 54,25 - 53,12; Titulos do Estado de São Paulo 8 % 1936, 22 - 22,50; Titulos do Estado de São Paulo 7 % 1956, n/c - n/c; Bonus de Minas Gerais 6 ½ % 1950, 9,87 - 9,75; Bonus de Minas Gerais 6 ½ % 1958, 9,75 - 9,75; Bonus da Prov. de Buenos Aires 4 ½ % a ¾ 1975, 60,50 - n/c.

Sociedades Anônimas

Realizar-se-á amanhã a Assembléia Geral de acionistas de:

— Cinema Colonial S. A. — Extraordinaria às 16 horas, no largo da Lapa ns. 47|49.

Perfumaria Lopes Sociedade Anônima

Achem-se à disposição dos srs. acionistas os documentos de que trata o artigo 99, do decreto 2.627, de 26 de setembro de 1940.

A DIRETORIA

A B C
DAS MAES
A venda em todas as livrarias
Dr. Francisco Laport
DOENÇAS DAS CRIANÇAS
Cons.º - 18 de Maio, 88 — 10.º
Diariamente: tel. 42-8001 e 26-2188.

ARMAZENS GERAIS GUANABARA S. A.
RUA 1.º DE MARÇO N.º 71 — 1.º ANDAR TELS. 23-1364 e 23-6188 — RIO DE JANEIRO
PRAÇA GAL. OSORIO, 3, ANGRA DOS REIS — ESTADO DO RIO
— — SECÇÃO DE CEREAIS — —
RECEBE ARROZ, FEIJÃO, MILHO, ETC. ADIANTANDO DINHEIRO PARA OS FRETES E IMPOSTOS
— — SECÇÃO DE CAFÉ — —
RECEBE CAFÉ EM DEPOSITO ADIANTANDO DINHEIRO PARA PAGAMENTO DOS FRETES E IMPOSTOS
— — ALGODÃO — —
RECEBE PARA DEPOSITAR EM ARMAZEM ESPECIAL, ALGODÃO EM FARDOS, ADIANTANDO OS FRETES E IMPOSTOS RESPECTIVOS
— — SECÇÃO DE ALFANDEGA — —
ADIANTAMENTOS PARA DIREITOS ADUANEIROS, ARMAZENAMENTOS SIMPLES, ETC.

MOVIMENTO TURFISTA

A REUNIÃO DE DEPOIS DE AMANHÃ NO HIPÓDROMO DA GAVEA

A abertura de cotações oficiais — Montarias provaveis

A primeira "sabatina" da temporada hipica de 1942 será realizada no proximo sabado.

O programa é composto de seis carreiras, destacando-se o premio "Dulcina" como prova principal.

Na distancia de 1.400 metros reunirá Edilis, Mildora, Cilgadin, Maconsito e Eli, todos em ótimas condições de "entrainement".

O premio "Negus" em 1.600 metros reunirá Montalvá, Atis, Marauira, Barthou e Bólido em interessante justa.

A dotação do pareo é de 8:000$000.

Ontem foram abertas as primeiras cotações para a "sabatina" e os "catedráticos" começaram a fazer seus calculos sobre os possiveis ganhadores.

O programa de sábado, montarias provaveis e cotações

PRIMEIRA CARREIRA — PREMIO "DULCINA" — AS 14,30 HORAS — 1.400 METROS — 10:000$000

		Ks.	Cts.
1—1	Edilis, D. Ferreira	55	30
2—2	Mildora, J. Canales	53	30
3—3	Cilgadin, J. Zuniga	55	20
4—4	Maconsito, I. de Sousa	55	50
5	Eli, R. de Freitas	53	40

SEGUNDA CARREIRA — PREMIO "PETIN" — AS 15,05 HORAS — 1.500 METROS — 5:000$000 — COM DESCARGA PARA APRENDIZES

		Ks.	Cts.
1—1	Paial, O. Macedo	49	40
2	Mensagem, E. Coutinho	49	60
2—3	Iami, J. Martins	48	40
4	Sedutor, J. Canales	50	50
3—5	Marabout, D. Ferreira	49	40
6	Scandal, A. Gomes	49	60
4—7	Quincas Borba, J. Santos	58	18
"	Maroim, X. X.	55	18

TERCEIRA CARREIRA — PREMIO "GALANTRE" — AS 15,40 HORAS — 1.200 METROS — 5:000$000 — COM DESCARGA PARA APRENDIZES — BETTING

		Ks.	Cts.
1—1	Uiara, J. Martins	48	40
"	Maniaco, R. Benitez	58	40
2—2	Conjurada, O. Serra	48	35
3	Tipa, D. Ferreira	56	40
3—4	Oceano, C. Pereira	52	40
5	Sambador, S. Batista	53	40
6	Policarpo Sereno, V. Lima	56	35
4—7	Calipso, O. Macedo	48	27
8	Gabino, O. Fernandes	58	30
"	Mandão, P. Simões	58	30

QUARTA CARREIRA — PREMIO "TIPA" — AS 16,20 HORAS — 1.400 METROS — 5:000$000 — BETTING — COM DESCARGA PARA APRENDIZES

		Ks.	Cts.
1—1	Napolitano, C. Pereira	51	30
2	Faustina, L. Leiton	48	50
2—3	Xintá, V. de Andrade	55	35
4	Bradador, C. Brito	52	50
3—5	Meuarco, J. O. Silva	55	27
6	Mondesir, A. Araujo	58	27
4—7	Igarité, J. Martins	58	50
"	Lido, A. Gomes	55	50

QUINTA CARREIRA — PREMIO "TENQUEVÊ" — AS 17 HORAS — 1.500 METROS — 5:000$000 — BETTING — COM DESCARGA PARA APRENDIZES

		Ks.	Cts.
1—1	Axum, C. Brito	56	50
2	Lilith, J. O. Silva	51	50
3	Kilva, O. Schneider	48	30
2—4	D. Estela, I. de Sousa	50	35
5	Xaveco, X. X.	58	70
6	Valmi, J. Maia	50	60
3—7	Vesuvio, J. Santos	55	50
8	Relato, S. Batista	58	35
9	Cherauê, V. Cunha	55	60
4—10	Aspasia, J. Zuniga	54	22
"	Ubaiabás, D. Ferreira	56	22
"	Odax, R. Olguin	56	22

SEXTA CARREIRA — PREMIO "NEGUS" — AS 17,40 HORAS — 1.600 METROS — 8:000$000

		Ks.	Cts.
1—1	Montalvá, O. Fernandes	52	18
2—2	Atis, L. Benitez	55	25
3—3	Marauira, J. Canales	50	40
4—4	Barthou, J. Zuniga	48	40
"	Bólido, D. Ferreira	50	40

Vem, aí, Morogoro

Noticias procedentes de Londres, trazem a nova do embarque de Morogoro, ultimamente adquirido pelo sr. A. J. Peixoto de Castro.

O excelente cavalo foi embarcado no "La Plata".

Morreu em Viagem

O cavalo inglês Mebell e uma reprodutora pertencente ao sr. F. Lundgren, morreram em viagem no navio que os trazia à nossa capital.

Homenagem aos cronistas

Afim de agradecer a colaboração dos cronistas no progresso sempre crescente do turfe carioca, a Comissão de Corridas ofereceu, anteontem, na sede social um "cocktail", ao qual compareceu um grande número de cronistas e redatores das revistas especializadas. Falou em nome do Jockey Clube, agradecendo, o dr. João Costa Ribeiro. Em nome dos cronistas falaram os srs. M. Liberal e Morais Cardoso, e em nome da A. C. D., o seu vice-presidente, sr. Isac Moutinho.

Sete reprodutoras desembarcadas

No s|s "Defoe", que ontem chegou ao nosso porto, procedente da Inglaterra, foram desembarcadas sete reprodutoras destinadas ao nosso país. Quatro vieram para os estabelecimentos do sr. Paula Machado e três para o sr. F. Lundgren.

DEPOSITE SEU DINHEIRO
EM CONTA CORRENTE
PRAZO
FIXO
1 ANO
COM
RENDA
MENSAL
NA
9%
CASA BANCARIA
ABELARDO DE LAMARÈ
RUA DE S. BENTO, 10 — RIO
TEL. 23-4744

UMA APÓLICE DA
COMPANHIA
INGLESA
"PEARL"
E' uma garantia absoluta
Rua Teófilo Otoni, 34
TELEFONE: 23-2513

Em São Paulo, os menores tambem não poderão jogar

O juiz de menores do Estado de São Paulo, em portaria ontem baixada, determinou a proibição da permanencia de menores de 18 anos de idade na casa da poule do Hipódromo da Cidade Jardim e nas suas respectivas sucursais, tornando a medida extensiva às sucursais do Jockey Clube Brasileiro.

Ficou proibida a venda e o pagamento de poules e toda modalidade de apostas aos menores, em qualquer lugar, nas agencias ou "book-makers". Em caso de reincidencia será proibida a entrada no Hipódromo.

Os concursos da A. C. D.

Com o resultado da última corrida ficou sendo a seguinte a classificação final dos concorrentes:

TAÇA "OLIVAL COSTA"
(Apuração Final)

1	A. Bastos	142-236
2	J. L. Costa Pereira	139-235
3	Audir Bastos	141-233
4	Moacir Aguiar	143-230
5	Isac Moutinho	146-229
6	L. Nascimento Junior	136-225
7	Nestor C. Pereira	138-220
8	Oscar de Carvalho	142-219
9	Paulo Moneto	126-207
10	G. de Araujo Lins	130-197
11	Geraldo Sales	126-194
12	J. Alcântara Gomes	119-174
13	Gerson Cordeiro	119-168
14	Raimundo Chaves	110-162
15	Samuel Babo	110-162
16	Rubens de P. Sousa	107-158
17	Manuel Miró	104-153
18	Eduardo Sisson	99-151

"Record" de pontos: 146 - Isac Moutinho.

De poules: 276$200 - Eduardo Sisson.

TAÇA "A NOITE"

1	Isac Moutinho	20
2	Oscar de Carvalho	20
3	Raimundo Chaves	19
4	Nestor C. Pereira	18
5	Gerson Cordeiro	17
6	Moacir Aguiar	16
7	G. de Araujo Lins	16
8	J. Alcântara Gomes	16
9	L. Nascimento Junior	15
10	Rubens de P. Sousa	14
12	A. Bastos	13
13	J. L. Costa Pereira	13
14	Audir Bastos	13
15	Samuel Babo	13
16	Manuel Miró	11
17	Geraldo Sales	9
18	Eduardo Sisson	7

TAÇA "DANIEL BLATER"
(Apuração Final)

1	Paulo Gomes	261-400
2	Zózimo Bittencourt	253-397
3	M. J. Carvalho	245-393
4	Moacir A. Carvalho	243-389
5	Tobias G. Viana	251-372
6	Edgar Guedes	233-370
7	Osvaldo Loureiro	235-368
8	A. P. de Carvalhosa	227-364
9	J. B. Santiago Loques	242-354
10	Elzon L. Ferreira	222-354
11	Artur Pires	233-352
12	Gerson Bandeira	220-350
13	Lourival D. Pereira	225-349
14	A. G. Silva	208-334
15	G. Roussoulieres	223-331
16	Alberto da Silva	217-324
17	Osvaldo Morais	211-314
18	Luiz Calmon	174-274

"Record de pontas: 261 - Paulo Gomes; de poules - 1:030$700 - Luiz Calmon; de duplas - 298$000 - A. G. Silva.

Latero vem aí

Será embarcado dentro de breves dias, para a nossa capital, procedente do Uruguai, o cavalo Latero.

Para o transporte do filho de Stayer, o seu proprietario, sr. Jaime Muniz Aragão, já enviou ao "entraîneur" José Santos Rissira o necessario box.

A festa do dia 3 no Jockey Clube

Verdadeiramente atraente a festa com que o Jockey Clube Brasileiro vai brindar os seus jovens associados. E' um chá dansante elegantissimo como despedida do ano de 41 e abrindo as largas perspectivas do ano de 42. A juventude do fidalgo clube e com ela muita gente que já a perdeu de vista estará a postos às 17 horas de sabado, no belo salão da tribuna de socios, para dar as boas idas ao ano que foi e as boas vindas ao que se apresenta.

Agora, o que era segredo para todos, vamos revelar: o "show" que a Urca, gentilmente oferece para animar a festa está assim constituido: 1.º, Linda Batista e Grande Otelo; a extraordinaria Marion Masserat, a relevação dos últimos tempos, em um de seus mais belos números; 3.º, Alfredo Simoney, o "crooner", único no gênero. A orquestra Gaó vai apresentar alguma coisa de notuvel aos apaixonados de boa música.

Aí está uma visão do elegantissimo chá dansante do próximo sábado, no Jockey Clube Brasileiro.

Vai firmar contrato

O aprendiz Artur Araujo, cujo desempenho na profissão tem sido bom, ao que fomos sabedores, será o piloto oficial do Stud Renato Freitas, a quem pertence entre outros, Nieta.

Os concursos da A.C.D.

Com o resultado da corrida realizada sábado último, ficou sendo a seguinte a classificação final dos concorrentes inscritos nos concursos abaixo: —

TAÇA "ALFREDO FORD"
(Apuração Final)

1	Isaac Moutinho	105-156
2	Geraldo Sales	107-154
3	A. Bastos	96-146
4	J. L. Costa Pereira	96-145
5	Audir Bastos	96-145
6	Paulo Moneto	91-138
7	L. Nascimento Junior	105-136
8	Nestor C. Pereira	91-135
9	G. de Araujo Lins	86-124
10	Moacir Aguiar	82-123
11	Oscar de Carvalho	83-117
12	Gerson Cordeiro	78-113
13	Eduardo Sisson	77-110
14	Raimundo Chaves	79-108
15	Rubens de P. Sousa	78-107
16	Manuel Miró	77-105
17	Samuel Babo	75-102
18	J. Alcântara Gomes	76-100

Record de pontas: — 107 — Geraldo Sales.

TAÇA "O GLOBO"

1	Gerson Cordeiro	11
2	L. Nascimento Junior	11
3	Isaac Moutinho	11
4	Geraldo Sales	10
5	G. de Araujo Lins	10
6	Rubens de P. Sousa	10
7	Raimundo Chaves	10
8	Paulo Moneto	9
9	A. Bastos	9
10	J. L. Costa Pereira	9
11	Audir Bastos	9
12	Manuel Miró	9
13	J. Alcântara Gomes	8
14	Eduardo Sisson	7
15	Nestor C. Pereira	7
16	Oscar de Carvalho	7
17	Samuel Babo	6
18	Moacir Aguiar	4

1941 1942
AS
CASAS PERNAMBUCANAS
saudam seus amigos e fregueses, e ao povo em geral, desejando-lhes um ANO NOVO muito feliz e próspero, e oferecem, em suas centenas de filiais,
Colossal sortimento de tecidos para verão.
Padronagens exclusivas. Desenhos aprimorados
Dezenas de filiais no Rio — Centenas em todo o País
PREÇOS FIXOS

1942
Feliz Ano Novo!

VOTOS de felicidades quando feitos de viva voz traduzem melhor sua sinceridade e proporcionam alegria aos que os ouvem.
O Serviço Telefônico Interurbano oferece essa possibilidade a todos os seus assinantes.
● *As taxas do Serviço Interurbano, entre 19 e 6 horas são reduzidas.*
COMPANHIA TELEPHONICA BRASILEIRA

ASSUNTOS ORIENTAIS

Resumo telegráfico de ontem

O Eixo está apressando os preparativos militares para invadir a Turquia, concentrando quinze divisões italo-alemãs e tropas búlgaras na fronteira da Tracia, e 20 oficiais nazistas no porto de Varna.

— Os exércitos aliados prosseguem em seu avanço para a Tripolitania.

— Os objetivos militares do Eixo em Bardia foram duramente bombardeados.

— Os ingleses preparam um ataque geral contra Halfaia.

— A RAF atacou violentamente os transportes inimigos entre Homs e Tripoli da Libia.

— As tropas do general Rommel, que sobreviveram na batalha de Agedabia, estão fugindo rumo a Tripoli.

— Os observadores militares do Eixo consideram muito seria a situação dos nazi-fascistas na Africa.

— Uma coluna de reforços alemães está atravessando a Tripolitania para se unir às tropas da Cirenaica.

Do Exterior, pelo Correio

O prefeito de Beiruth declarou que a Municipalidade fornecerá a cada habitante três quilos de farinha de trigo em cada dez dias. A população qualificada de "pobre" poderá adquirir a farinha à razão de 16 piastras o quilo; quanto as classes "intermediaria" e "rica", o preço do quilo será de 30 piastras.

*

O diretor da Educação Pública de Bagdad, dr. Fadel Jamali esteve, em visita ao Libano, onde contratou varios educadores para as faculdades da célebre capital de Harun Ar Rachid. O Libano continua a exportar professores para as demais nações arabes.

*

A Radio de Jerusalém contratou três poetas libaneses para declamar poesias na referida emissora. Os escolhidos foram Khalil Taqui Ed Din, Nassim Jazbek e Halim Dammus. Este último viveu muitos anos no Brasil.

*

Registrou-se mais um terremoto de consequencias catastróficas na Armenia turca.

*

Os jornais do Libano revelaram que o malogrado general Hutzinger, quando comandava as forças do Levante em 1938 e 1939, fazia propaganda aberta a favor da Alemanha. Este fato justifica a razão por que o mesmo foi escolhido para negociar o armisticio nas horas trágicas da França.

*

A maior concentração de forças bélicas jamais igualada foi organizada pelo general Wavell, das plagas do Libano ate o mar Caspio. Os observadores militares do Oriente esperam por um ataque do Eixo contra as regiões lúbricas, através da Turquia. A guerra atual será decidida pelo general "Petroleo", e em torno dos poços desse combustivel cairão milhões de cadáveres antes da vitoria final. A batalha da Siria começará em abril de 1942. A Turquia será invadida no próximo mês de fevereiro.

*

Chegaram ao Libano enormes donativos, procedentes da América do Norte, para os necessitados.

*

Em homenagem ao emir Abdullah Ben Hussein, o cheiq Hassan Suhail, chefe da célebre tribu de Tamim, ofereceu um banquete de gala, no centro do deserto, ao qual compareceram o embaixador britânico e numerosos guerreiros beduinos. Após o ágape, os cavaleiros montados em alazões de "puro-sangue" promoveram uma luta simulada de lanças, em honra do emir. A nota mais impressionante da reunião, registrou-se, quando o embaixador britânico se despedia do cheiq. Um vibrante viva à Inglaterra e à Liberdade ecôou pelos céus, e os cavaleiros galopando, a toda força, os "puro-sangues", desapareceram na imensidão do deserto livre.

Noticias da Colonia

Transcorreu [illegible] o natalicio do dr. Valdemar M. Curi, que recebeu, por esse motivo, varias manifestações de seus amigos.

*

Embarcou para São Paulo o sr. Salim Arida.

*

Faleceu em Porto Alegre o sr. Tufik Galia. Seu sepultamento teve elevada assistencia de pessoas amigas e membros do alto comercio.

*

Serão publicadas gratuitamente as noticias sociais e os comunicados da colonia remetidos a esta secção.

*

Será rezada hoje em São Paulo missa por alma de Nagib Bernardo.

*

Esta secção publica gratuitamente os comunicados da colonia e as noticias sociais.

*

Em Pompeia, casaram-se a srta. Marieta Moisés Antonio e o sr. Abel Augusto Fragoia Filho.

Faleceram em São José do Rio Pardo os velhos libaneses srs. Antonio Facuri e Gabriel João, chefes de numerosas familias.

*

Aos 85 anos de idade faleceu em Florianopolis a viuva Maria Elias Jorge, mãe do comerciante João Nicolau Jorge.

Exercite sua memoria

LEITOR: Responda mentalmente as perguntas abaixo e depois confronte as suas respostas com as nossas, que serão publicadas depois de amanhã:

2241 — *Que personagem, na literatura, é o simbolo trágico do ciume?*

*

2242 — *Os restos mortais de Cristovão Colombo repousam no lugar do seu falecimento?*

*

2243 — *Onde fica o cabo Ortegal?*

*

2244 — *Quem foi Giotto?*

*

2245 — *Quem foi o Marquês de Pombal?*

AS CINCO PERGUNTAS DE ONTEM E AS RESPECTIVAS RESPOSTAS

2236 **Em que idade morreu Marilia de Dirceu?** — Maria Joaquina Dorotéia de Seixas (musa de Tomaz Antonio Gonzaga, com o nome de Marilia de Dirceu), morreu aos 85 anos de idade, em 1853.

*

2237 **Que é "semântica?** — E o estudo das mudanças de sentido sofridas pelas palavras, através do tempo e do espaço.

*

2238 **Onde morreu Tomaz Antonio Gonzaga?** — Envolvido na Conjuração Mineira, foi exilado para Moçambique, onde morreu em 1809.

*

2239 **De onde vem a expressão "tonel das Danaides"?** — Da lenda mitológica segundo a qual as 50 filhas de Danaus foram condenadas a encher um tonel sem fundo, por terem todas, menos uma, trucidado os maridos na noite de nupcias.

*

2240 **Qual o ministro da Monarquia que assinou o contrato para a construção da primeira estrada de ferro no Brasil?** — Luiz Pedreira do Couto Ferraz, Visconde de Bom Retiro.)

PELARGOL
Contra moléstias da pele - Eczemas, coceiras, frieiras, assaduras, queimaduras e vermelhidão da cutis.
A venda nas Drogarias ou no Depósito à Avenida Lauro Muller n.º 64.

BOA VISÃO?
Consegue comprando ÓCULOS com lentes da
55 CASA IDEAL 55
— R. 7 DE SETEMBRO

DR. KAMIL CURI
MEDICO HOMEOPATA
(Edificio Candelaria)
R. S. José, 85 - 4.º andar - Sala 404. Das 5 às 7 hs. - Tel.: 42-5509.

AUTOMOBILISMO E TRÁFEGO

União Beneficente dos Chauffeurs do Rio de Janeiro

Reconhecida de Utilidade Pública por dec. 17.962, em 4|10|1934. Edificio proprio à rua Evaristo da Veiga n.º 130, sobrado - Tels.: 42-4535 e 42-4703. Expediente, todos os dias uteis, das 8 às 22 hs. e aos domingos e feriados, das 8 às 18 hs.

Quinta-feira, 1 de janeiro de 1942

ADVOGADO DE DIA — Dr. Pedro de Lamare São Paulo.

PROCURADOR DE PERNOITE: — Norival, à rua do Resende, 6, sobrado, Telefone: 42-1700.

AMBULATORIO — Movimento de ontem: Lavagens uretrais, 28; lavagens vesicais, 16; dilatações, 12; injeções endovenosas, 18; injeções intramusculares, 23; de 914, 2; curativos, 18; diatermia, 6; raios ultra-violetas, 8; raios infra-vermelhos, 13. Total — 144.

TESOURARIA — Os pagamentos de beneficencias serão efetuados das 9 às 12 horas, mediante a apresentação da carteira de identidade associativa e do recibo de quitação. As beneficencias da segunda quinzena de dezembro de 1941, importaram em réis 25:439$500.

FIANÇAS — Foram prestadas as seguintes: de 500$000 em favor do associado Dante Valentini, matricula 207, no 9.º Distrito Policial; de 500$000 em favor do associado Cândido Fernandes, matricula 13417, no 2.º Distrito Policial, ambos como incursos no artigo 306 da Consolidação das Leis Penais.

CÓDIGO PENAL — Entra hoje, em vigor e diz o art. 121, parágrafo 4.º: No homicidio culposo, a pena é aumentada de um terço, se o crime resulta de inobservancia de regra técnica de profissão, arte ou oficio, ou se o agente deixa de prestar imediato socorro à vitima, não procura diminuir as consequencias do seu ato, ou foge para evitar a prisão em flagrante.

SECRETARIA — Devem comparecer os associados: Silvano Pinto de Carvalho, Carmeno Petrarca Signorell, Luiz Ribeiro Sampaio, Manuel da Silva 17.º, Joaquim Duarte Nel, Antonio Machado Espíndola, Antonio Fontes, Raimundo Fidalgo Ferreira, Cesar dos Santos e Claudemiro Cândido Torres.

MENSALIDADES EM ATRASO — São deferidos os pedidos feitos pelos associados: Herminio Pereira do Nascimento, matricula 13797; João Alexandre dos Santos, matricula 3827; João Batista Miranda, matricula 5772; José Monteiro 2.º, matricula 4096; Mario Miniati, matricula 12051, Valdemar Barreto Machado, matricula 2032.

CAIXA DE PECULIOS — De acordo com a resolução da assembléia geral de 13 de junho de 1941, será cobrado a todos os socios no mês de janeiro de cada ano, a começar de hoje, a titulo de beneficio anual, uma quota de 5$000 (cinco mil réis).

Sexta-feira, 2 de janeiro

ADVOGADO DE DIA: — Dr. Carlos Raposo.

PROCURADOR DE PERNOITE: — Norival, à rua do Resende, 6, sobrado, Telefone 42-1700.

DEPARTAMENTO JURIDICO — Devem comparecer às 12 horas para sumario, os associados João Francisco do Bem e João Batista Figueira de Barros, na 16.ª Vara Criminal; Mario de Oliveira, na 11.ª Vara Criminal.

POSTA RESTANTE — Têm cartas os associados: Herminio Afonso de Sousa, Raul Pinto Ribeiro e José Queiroz Filho.

A representação da classe dos motoristas no Conselho Nacional de Trânsito

Os motoristas profissionais estão promovendo uma campanha, em todo o territorio nacional, no sentido de obterem a representação da classe nos Conselhos Regionais e Nacional de Trânsito.

Alguns interventores nos Estados já se manifestaram favoraveis a essa solicitação, tendo incluido nos respectivos Conselhos Regionais um representante da classe, a despeito de que, pelo decreto-lei 3651, aqueles Conselhos devem ser compostos pelos chefes das repartições e de serviços publicos locais cujas atividades interfiram direta ou indiretamente no tráfego de veiculos, não sendo, pois, taxativo, quanto aos motoristas profissionais.

Ativando essa campanha, os motoristas, por intermedio das associações de classe com sede no Distrito Federal, enviaram ao presidente da Republica telegrama pleiteando a inclusão de um representante no Conselho Nacional de Trânsito, onde possam, no contacto com o poder público, defender seus interesses em face da nova regulamentação do tráfego, uniformizada para todo o país.

INSPETORIA DO TRÁFEGO

Exame de motoristas

CHAMADA PARA AMANHÃ, AS 7,4 HORAS (TURMA "A") — Francisco Manuel da Silva, Rafael Massete, Milton Rangel da Silva, Odilon da Silva Miranda, Joaquim de Sousa, João Rabelo, Floriano de Lacerda, Abilio Esteves Ferreira Filho, José Lins, Adões Dias Bezerra, Ramon Conde y Conde e Evandro Sousa de Andrade.

PROVA PRATICA — João Monteiro.

TURMA SUPLEMENTAR — José Hermano de Vasconcelos, Carlos Miceli, Henrique Carlos Moriza, Marion Elisabeth Jowell e Altaides Queiroz.

CHAMADA PARA AMANHÃ, AS 7,45 HORAS (TURMA "B") — Wilhelm Wallbaun, Antonio Marques Mocho, Helio Herzl Barki, Aldemar Antunes Pinheiro, Ernani Paulo dos Santos, Joaquim Cândido Lobão, Anselmo Gonçalves, Jorge dos Santos Machado, Manuel Xavier Cunha, Jose da Costa Fontes, Cecilio Cândido da Silva e Amancio Batista Marinho.

RESULTADO DOS EXAMES EFETUADOS ONTEM — APROVADOS — Antonio José Maylasky Pereira da Cunha Ferreira, Paulo Gonçalves dos Reis, José Diogo Soares de Brito, Layzer Braun, Serafim Gomes da Silva, José da Silva Maia, Severino Guedes da Silva, José de Sousa, Wilson Ferreira Gomes, Rubens Nunes da Rocha, Azulino Marques de Oliveira, Vicente Gentil, José Francisco da Silva, João Lopes Venancio, José Maria Antonio de Siqueira e Natanael José Veloso.

REPROVADOS — 6.

Infrações registradas

NÃO DIMINUIR A MARCHA — P. 31213 - 29530.

ESTACIONAR EM LOCAL NÃO PERMITIDO — P. 858 - 987 - 3592 - 4033 - 5217 - 5687 - 6363 - 6707 - 7541 - 7613 - 8315 - 8598 - 13351 - 13613 - 14467 - 15063 - 10070 - 17613 - 19420 - 19981 - 25080 - 26840 - 27967 - 28068 - 34374 - 34728 - 38043. M. G. R. J. 8372.

DESOBEDIENCIA AO SINAL — 17 - 485 - 4478 - 6462 - 7229 - 10883 - 14857 - 15910 - 16240 - 20087 - 20614 - 22096 - 22584 - 25691 - 25205 - 30328 - 30473 - 33922 - 33077 - 34008 - 34340.

INTERROMPER O TRÂNSITO — 1666 - 7758 - 11312.

CONTRA MÃO — R. J. 1336.

CONTRA MÃO DE DIREÇÃO — P. 481 - 615 - 0190 - 9810 - 20444 - 20451 - 20036 - 31346 - 34161 - 35857.

ABANDONADO — P. 70.

USO EXCESSIVO DE BUZINA — P. 670 - 10880 - 19073 - 22071 - 24671 - 24741 - 26073.

FALTA DE ATENÇÃO E CAUTELA — P. 1641 - 13480 - 14643 - 23246 - 24054 - 26846 - 31154 - 31915.

Casa de Saude da Gavea
Assistencia médica permanente — Religiosas, enfermeiras diplomadas — Diarias, 15$000 em quarto separado — Doenças nervosas — Curas de repouso.
ESTRADA DA GAVEA, 181
Telefones: 27-6190 e [illegible]

Ensaio decisivo para a organização do «scratch»

Ademar Pimenta deverá encerrar, hoje, suas observações sobre os jogadores concentrados em Caxambú — Norival participará do exercicio

Os jogadores brasileiros ora concentrados em Caxambú, convocados pela C. B. D., serão submetidos, hoje, a mais um exercicio de conjunto, sob a direção do técnico Ademar Pimenta. Não se trata de um ensaio final, pois sábado ou domingo próximos, será levado a efeito mais um treino. E' provavel, entretanto, que o preparador do quadro brasileiro encerre hoje suas observações de vez que, estando Noronha aparentemente fora de cogitações, Ademar Pimenta tem, na concentração, todos os elementos de que poderá dispor para o Sulamericano.

NORIVAL SUBSTITUIRA' DOMINGOS

Norival, conforme estava assentado, seguiu, ontem, para a concentração. O zagueiro do Fluminense tomará parte no ensaio de hoje, formando ao lado de Virgilio. Assim, Norival substituirá Domingos, que, achando-se em tratamento, dificilmente treinará esta tarde. Pelo mesmo motivo, Florindo deverá estar ausente do apronto.

OS QUADROS

Os quadros apresentarão inicialmente a seguinte organização:

AZUL: Jurandir — Caieira e Begliomini — Afonso, Brandão e Dino — Claudio, Zizinho, Pirilo, Tim e Patesco.

BRANCO: Cajá — Norival (ou Vicentini) e Virgilio — Joanino, Jaime e Argemiro — Amorim, Servilio, Russo, Paulo e Pipi.

VISITARAO, SABADO, A CONCENTRAÇÃO OS SRS. CASTELO BRANCO E LIRA FILHO

Os srs. Castelo Branco, diretor de esportes terrestres da C. B. D., e Lira Filho, membro do Conselho Nacional de Desportos, não assistirão, como desejavam, ao treino dos jogadores brasileiros, a ser realizado hoje. Somente no próximo sábado, aqueles dois esportistas visitarão a concentração.

— : *TIM* : —

Hermes acusa o Canto do Rio

O profissional Hermes dirigiu-se à F. M. F., pleiteando a recisão do seu contrato com o Canto do Rio, baseado na cláusula que determina o pagamento da multa de 10:000$000 e alegando que o clube niteroiense não cumpriu as obrigações constantes do seu compromisso.

O conselheiro Ari Oliveira de Meneses dará o seu parecer a respeito.

Perdeu os pontos o Bonsucesso

Com grande esforço o quadro de reservas do Bonsucesso derrotou o Vasco pela contagem de 3-2, mas, perdeu os pontos porque incluiu o jogador Maneco, que não estava inscrito para disputar jogos da 3.ª divisão.

Tambem o Bonsucesso continua incluindo o arqueiro Dias III sem o poder, sofrendo nova multa por esse motivo.

Um jogador violento

Pôr ter posto em prática jogo violento, foi multado o profissional Pepe, do Canto do Rio, em 200$000.

Abertas as inscrições para o Curso de Oficiais de Mesa

De acordo com o calendario recentemente aprovado, a Federação Metropolitana de Basquetebol vem de abrir inscrições para um novo curso de oficiais de mesa, conforme a proposta abaixo, do sr. diretor técnico:

1) — Acham-se abertas, até o dia 8, as inscrições para o 1.º curso de oficiais de mesa a ser iniciado no próximo dia 10 de janeiro;

2) — Não serão admitidos candidatos já cursados nesta entidade, ou cuja idade seja inferior a 18 anos;

3) — As aulas serão realizadas aos sábados, às 16 horas, na sede da F. M. B.;

4) — Os pedidos de inscrição devem ser feitos por meio de carta, do proprio punho, na qual devem ser mencionadas: idade, naturalidade, profissão, grau de instrução, residencia, telefone e clube ou clubes de basquetebol a que tiver pertencido.

DERMOL

FRIEIRAS - IMPINGENS - ESPINHAS - ECZEMAS

Estranho como pareça

Por JOHN HIX

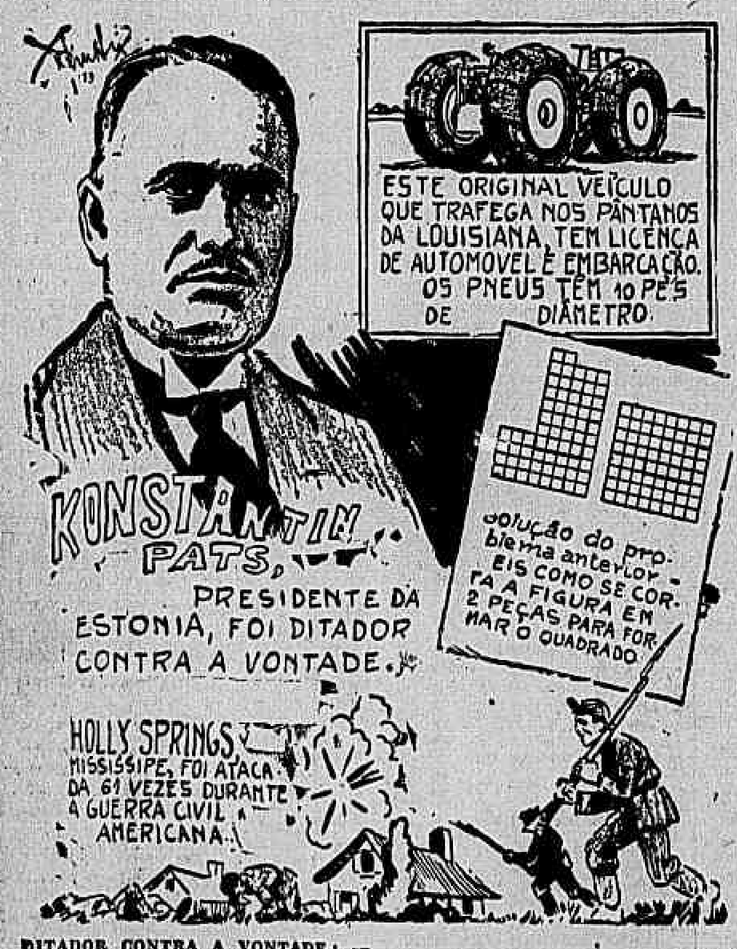

KONSTANTIN PATS, PRESIDENTE DA ESTONIA, FOI DITADOR CONTRA A VONTADE.
ESTE ORIGINAL VEÍCULO QUE TRAFEGA NOS PÂNTANOS DA LOUISIANA, TEM LICENÇA DE AUTOMOVEL E EMBARCAÇÃO. OS PNEUS TÊM 10 PÉS DE DIÂMETRO
Solução do problema anterior - Eis como se corta a figura em 2 peças para formar o quadrado
HOLLY SPRINGS, MISSISSIPE, FOI ATACADA 61 VEZES DURANTE A GUERRA CIVIL AMERICANA.

DITADOR CONTRA A VONTADE: —

Estranho como pareça, a Estonia, o pequeno Estado báltico ora anexado à Russia, era governada por um ditador que jamais pensou em o ser. Konstantin Pats foi eleito presidente em 1934, na vigencia de uma constituição muito democrática, que previa um parlamento com um presidente e um primeiro ministro, e permitia a existencia de muitos partidos. O partido fascista iniciou uma luta para depor o presidente Konstantin Pats por métodos violentos e este, contra sua vontade, teve de adaptar métodos ditatoriais para combater os inimigos do regime democrático.

A seguir: — O MAIS ALTO SEGREDO!

Diario de Noticias esportivo

Rio de Janeiro, Quinta-feira, 1 de Janeiro de 1942

O CALENDARIO DA F. M. F.

Descanso obrigatorio aos profissionais — Fixadas as datas para o inicio dos campeonatos

Prosseguimos, hoje, a divulgação das partes mais importantes dos novos estatutos homologados na assembléia de ante-ontem, da Federação Metropolitana de Futebol.

Damos abaixo os artigos referentes ao novo calendario, que deverá ser obrigatoriamente observado.

O INICIO DOS CAMPEONATOS E TORNEIOS

Art. 106 — A Federação, dentro da temporada, terá como obrigatorio o calendario que se segue:

I) — Penúltimo sábado de março de cada ano, para a realização do Torneio Inicio da 1ª Divisão de Amadores;

II) — Ultimo sábado de março de cada ano, inicio dos campeonatos das 1ª, 3ª e 5ª divisões de amadores;

III) — Ultimo domingo de março de cada ano, para a realização do Torneio Inicio da 1ª divisão de profissionais;

IV) — Primeiro domingo de abril de cada ano, inicio dos campeonatos das 1ª e 4ª divisões de profissionais;

V) — Segundo domingo de abril de cada ano, inicio dos campeonatos das 2ª, 4ª e 6ª divisões de amadores;

VI) — Primeiro domingo de maio de cada ano, inicio dos campeonatos da 2ª, 3ª, 5ª e 6ª divisões de profissionais;

VII) — Primeira quinzena de julho de cada ano, inicio do Torneio de Reservas, respeitadas as determinações dos Estatutos e do Regulamento Geral.

AS COMPETIÇÕES DE PROMOÇÃO

VIII) — Na semana imediatamente após a terminação de cada campeonato, serão realizadas em carater, obrigatorio, anualmente, as competições de classificação das respectivas divisões, determinadas pelos presentes Estatutos, para efeitos da temporada seguinte.

REQUISIÇÃO OFICIAL DE ELEMENTOS PARA O "SCRATCH"

Art. 107 — Em 1º de novembro de cada ano, a Federação requisitará os jogadores necessarios aos seus compromissos com a entidade superior, os quais não poderão participar de jogos nos clubes filiados, enquanto não forem devolvidos, exceto para as competições de classificação do item VIII do artigo anterior.

FERIAS OBRIGATORIAS AOS PROFISSIONAIS

Art. 108 — A Federação não concederá licença aos clubes filiados para realização de jogos, no Distrito Federal, no periodo de 15 de janeiro a 28 de fevereiro de cada ano.

SERAO VISTORIADAS ANUALMENTE AS INSTALAÇÕES DOS CLUBES

Art. 109 — A Federação notificará os clubes filiados, ao término da temporada, sobre as obras que forem julgadas necessarias pelo Departamento Técnico em suas praças de desportos, afim de que as instalações desportivas correspondam aos requisitos exigidos pelos Estatutos e pelo Regulamento Geral.

Parágrafo único — Em 1º de março de cada ano, a Federação fará obrigatoriamente a vistoria das instalações desportivas e das praças de desportos dos clubes filiados. Esta vistoria terminará, no máximo, a 15 do mesmo mês.

Nova vitoria do Infanto-Juvenil Vila

Oquadro do Infanto-Juvenil Vila enfrentou e venceu a equipe do Capixaba, na prova de honra do festival do Engenho Novo, pelo "score" de 3-0.

Os "goals" do Vila, foram conquistados por João 2 e Verissimo um, e a representação de Antonio Pimenta, apresentou-se com a seguinte constituição: — Mario, Antoninho II e Tampinha; Pretinho, Murilo e Mineito, Afonsinho, Padre, Joãozinho, Verissimo e Piranha.

Campeonato Sulamericano

Providencias da Associação Uruguaia

MONTEVIDÉU, 31 (U. P.) — A Associação Uruguaia de Futebol decidiu, hoje, que a delegação argentino que participará ao Campeonato Sulamericano de Futebol, que iniciará os jogos no próximo dia 10 de janeiro, se hospede no Hotel Ocean, na praia balnearia de Carrasco.

A delegação brasileira decidiu sua concentração no Hotel Atlantic, na praia de Malvin. Escolheram, tambem, a costa uruguaia para sua residencia durante a estaia em Montevidéu, os desportistas equatorianos, que ocuparão a Vila Hortena, que é uma residencia que está situada na praia Verde, nos arredores do Balneario de Carrasco e que se distingue pelo belissimo panorama que dá realce à praia.

Quanto aos chilenos, e paraguaios, ainda não se conhece nada a respeito do local escolhido para seu concentramento. Os jogadores selecionados do Perú ocuparão quartos no Hotel Bristol, na zona costeira uruguaia, no caminho do Balneario de Carrasco.

Concedida a demissão pedida pelo juiz Afonso Lefever

Em sua última reunião, a diretoria da Federação Metropolitana de Basquetebol resolveu:

a) — aprovar a ata da sessão anterior;

b) — aprovar a tabela para os exames médicos da 3.ª Divisão (juvenis), proposta pelo Departamento Técnico;

c) — abrir inscrições para o 1.º curso de oficiais de mesa a se iniciar em 10 de janeiro, encerrando-se as inscrições a 8 do mesmo mês;

d) — conceder demissão do quadro de árbitros remunerados ao sr. Afonso Lefever;

e) — suspender por 60 (sessenta) dias, do quadro social do América F. C. o sr. Manuel Joaquim de Almeida, por infração do art. 67 do Código de Penalidades;

f) — de acordo com os arts. 96 e 98 dos Estatutos, solicitar dos filiados a indicação de 3 nomes de associados seus para as funções de delegados e oficiais de mesa, os quais deverão se inscrever no curso para essa categoria de oficiais. que se deverá iniciar no dia 10 do mês p. futuro;

g) — colaborar na campanha para a aquisição do avião Pro-Pax;

h) — congratular-se com o Riachuelo T. C. pelo retorno à sua presidencia do benemérito sr. José Monteiro de Resende.

Escritorio de Advocacia do Prof. Haroldo Valladão

Praça 15 de Novembro, 20, 5.º — Telefone: 23-0058.

Caixa Postal 1933 — Telegr. AROVAL.

FAÇA A BARBA com

LAMINA PAL
MADE IN CANADA
BARATO e BOA

A lamina que custa pouco e dura muito.

EXIJA DO SEU FORNECEDOR LAMINAS PAL

DOENÇAS DE OUVIDOS, NARIZ E GARGANTA

Dr. Otavio Amaral

Rua 13 de Maio, 37 — 5.º andar. Fone: 23-8299. Das 13 às 15 horas — 3.ªs, 5.ªs e sábados.

Gotas Dinâmicas!!

Remedio das multidões. Combate reumatismo, arterio-esclerose, dores no coração, palpitações. Não tem os inconvenientes do iodismo. Evita gripes. Varios atestados de curas notaveis

À venda nas Drogarias e no Depósito, à Avenida Lauro Muller, 64.

Dr. Asdrubal Rocha

Dos hospitais de Paris e Berlim. Doenças da Mulher, sem operação. — [illegible] Castelo, Ed. Porto Alegre, 10.º [illegible]

Certificado Militar

TRATA

AMOACY DE NIEMEYER

Rua São Pedro, 335 - sob.

Multado o Madureira

O Madureira foi multado em 100$000, em virtude de ter posto em campo, no jogo do torneio extra, disputado contra o S. Cristovão, dois jogadores sem condição legal de jogo.

Picabea jogou pelo Canto do Rio, estando com o contrato recindido

O Canto do Rio comunicou oficialmente que recindou os contratos dos seguintes jogadores: Picabéa, Degas, Beressi, Cussati e Draga.

Um fato interessante: o clube niteroiense incluiu o jogador Picabéa no jogo de reservas com o Botafogo, depois de ter dado como terminado o contrato desse profissional, pelo que foi multado em 50$000.

DR. JOSÉ DE ALBUQUERQUE

MEMBRO DA SOCIEDADE DE SEXOLOGIA DE PARIS

Doenças sexuais do homem

RUA DO ROSARIO, 172 — De 1 às 7.

O Flamengo ganhou os pontos

Novamente multado o Canto do Rio

Há dias, o C. do Rio foi multado em 1:150$, em virtude de incluir jogadores sem condições de jogo em partidas oficiais, perdendo sempre os pontos, quando vitorioso em campo.

Ainda no último domingo, a equipe niteroiense conseguiu derrotar o Flamengo pelo score de 3-0, mas, como lançou mão de dois jogadores sem inscrição, perdeu os pontos para o gremio vice-campeão, alem de ser multado em 100$000.

No jogo de reservas, disputado contra esse mesmo clube, voltou a incluir os mesmos sete profissionais sem registro, sofrendo nova multa, independente daquela, de 350$000.

Retardado o embarque dos chefes da delegação brasileira

Sr. Alberto Borgeth, chefe da delegação brasileira

Em virtude de um atraso na chegada do "Uruguai", somente hoje, segundo informações que colhemos na Policia Maritima, será fixada a partida dessa nave da "Frota da Boa Vizinhança", o que talvez ocorra ainda hoje ou amanhã.

No "Uruguai" viajarão os srs. Alberto Borgeth, presidente, e Pizarro Filho, tesoureiro, bem como o juiz José Ferreira de Lemos, árbitro da delegação brasileira ao campeonato sulamericano de futebol.

VIAS URINARIAS

Trat.º rápido em 10 injeções intramusculares

DR. MARIO NEVES

AGUDAS OU CRÔNICAS — PRÓSTATA — BEXIGA — RINS E URETRA — DOENÇAS DAS SENHORAS

7 de Setembro, 223 - 5.º andar, Tel. 23-5660. 9 às 12 e 2 às 7 horas.

Convocações

C. R. DO FLAMENGO — Será realizada, a 5 de janeiro, uma reunião do Conselho Deliberativo para que se manifeste sobre os nomes exibidos para a diretoria e tambem para discutirem e votarem o relatorio da presidencia, o balanço financeiro do exercicio findo, o parecer do Conselho Fiscal e orçamentos da receita e despesa para 1942. A primeira convocação será para as 20 horas. Não havendo número, a segunda se fará às 21 horas.

MADUREIRA — Na próxima segunda-feira, reunir-se-á o Conselho Deliberativo do Madureira, afim de tratar de assuntos de suma importancia.

Minerva 3 — A. A. Grajaú 1

No jogo entre as equipes principais dos clubes acima referidos, realizado domingo, no campo do E. C. Nacional, saiu vencedor o Minerva F. C. pela expressiva contagem de 3-1, "goals" de Pedro (2) e José II (1). Nos segundos quadros a partida foi interrompida quando faltavam 12 minutos para o término, quando vencia a A. A. Grajaú por 3-2, sendo os "goals" do Minerva marcados por Helio I (1) e Domingos (1). Devido à interrupção, foi transferida para outra data a continuação do jogo. O esquadrão principal formou assim: Batista, Spartacus e Noviço; Batebate, José II e Paulinho; Savaget Benedito, Pedro, Miguel e José II.

CASPA! CABELOS BRANCOS!
use LOÇÃO XAMBÚ
CABELOS BRANCOS OU GRISALHOS VOLTAM À SUA CÔR NATURAL
ELIMINA A CASPA - EFEITO GARANTIDO

Pra ler no bonde...

O inicio de um novo ano é, geralmente, o aurorar de todo um mundo de esperanças nos dias futuros, pois sentimos renascer no coração uma inexplicavel confiança no porvir. A felicidade nunca deserta de onde a esperança se abriga. Por isto, ainda que duvidosas as perspectivas do futuro, devemos ter esperança, devemos ter fé e caminhar para o amanhã, de cabeça erguida, a consciencia tranquila, cumprindo superiormente nossos deveres, certos de que dias melhores poderão vir. Eu desejo a todos aqueles que militam no esporte, indistintamente, nas mais obscuras ou nas mais elevadas posições, um ano bastante feliz, dentro e fora de seus lares; um ano de paz, de trabalho fecundo pelo progresso dos esportes brasileiros; um ano de ação energicamente construtiva pela grandeza moral, espiritual e material do nosso grande e amado Brasil!

* * *

Os deploraveis acontecimentos de domingo último, no campo do América, em que se viram envolvidos jogadores juvenis de dois selecionados, indicam a necessidade urgente de medidas punitivas que escapam à craveira comum. Um plano que apresentei à F. M. F., e, posteriormente, ao C. N. D., referente à classificação dos clubes pelo processo de "pontos negativos", tem por objetivo principal compelir os clubes a exercerem uma ação educativa e fiscalizadora mais intima sobre os seus players. Nesse plano, a conduta violenta ou indisciplinada do jogador influe na colocação do clube. E' que a meu ver, os clubes são, em grande parte, responsaveis pela má conduta dos players. Assim, desde que o clube tambem seja punido, esforçar-se-á no sentido de impedir que o mau comportamento dos jogadores se torne frequente. Não sei qual o destino que terá esse trabalho. Fi-lo com a intenção de colaborar para que a violencia e a indisciplina terminem em nossos campos. Quando os meios suasorios se tornam ineficazes, não há outro recurso senão o emprego de punições mais severas e salutares, como a suspensão e a eliminação. O dia que se desejar atender primeiro aos interesses do esporte, abandonando-se o acanhado ponto de vista de somente realizar o que interessam aos clubes, o nivel moral do futebol subirá muito.

* * *

A experiencia da "temporada maciça" foi desastrosa para o futebol carioca. Eu desejaria ver se os defensores desse "sistema" aguentariam, já não digo uma temporada inteira, mas um único dia de futebol sob sol escaldante. Em todo o caso, foram estabelecidas pela F. M. F. ferias obrigatorias para os profissionais de 15 de janeiro a 28 de fevereiro. Foi um dever de disciplina temos de acatar as leis da Fifa, mas é preciso considerar que elas foram elaboradas para a prática do futebol em países de clima frio. Devido a isso é que se não deve combater com furor aqueles que são favoraveis às substituições limitadas de jogadores, ao cronometrista e os quatro fiscais de linha, etc. Sempre olhei com simpatia as chamadas "regras brasileiras", mais adequadas ao nosso ambiente. Prestigiei o movimento em favor da observancia rigorosa das regras internacionais em virtude de haver um decreto do governo, o que oficializou os esportes, determinando que as entidades nacionais terão que seguir fielmente as leis das instituições a que forem filiadas. Exigir-se que um jogador de futebol, aqui, jogue o ano inteiro, sem suficiente repouso para recuperar energias, só porque na Inglaterra, na Groenlandia ou no Polo Sul se procede assim, é dar lamentavel prova de superficialidade. Temos de adaptar as leis às necessidades do nosso meio. Assim tem sido em tudo e por que não haverá de suceder o mesmo no futebol? Por isto, ainda verei o nosso futebol livre da escravização a leis especialmente feitas para ambientes muito diversos do nosso.

José BRIGIDO

Dr. Eurico Costa

HEMORRÓIDAS

Rins, Bexiga, Próstata, Uretra — Tratamento moderno pelo calor — Apar. norte-americano.

RODRIGO SILVA, 30 - 8.º - 22-8800

QUATÍ CAMPEÃO DAS PISTAS

CHEQUES DE:
1:000$000 — 500$000
200$000 — 100$000
50$000 — 20$000
e 10$000

Cigarros QUATÍ

QUATÍ: CIGARROS INSUPERAVEIS DE FINO PALADAR E EXCELENTE APRESENTAÇÃO

Campeão na qualidade e na distribuição de cheques!

E' UM PRODUTO DA IND. BRAS. DE CIGARROS Ltda. — S. PAULO

HOJE, somente no ODEON

Inicio da segunda grande semana do memoravel triunfo de BETTE DAVIS para a Warner!

"A GRANDE MENTIRA" com GEORGE BRENT e MARY ASTOR

Complemento Nacional: O DIQUE DO RIO PARAIBA (Nat. Tropical Filme) — HORARIO: 2 — 4 — 6 — 8 e 10 HORAS